

BÖLÜM 1: Maddenin/karışımın ve şirketin/dağıtıcının kimliği**1.1. Madde/Karışım kimliği**

Ürün formu	: Madde
Ticari adı	: TETRACHLOROETHYLENE GC-HS
EC Liste No	: 602-028-00-4
EC No	: 204-825-9
CAS No	: 127-18-4
Ürün kodu	: 0301F
Ürün türü	: Organic compound
Formülü	: C2Cl4
Kimyasal yapısı	:

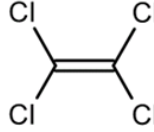

Eşanlamalar	: Carbon bichloride; Carbon dichloride, Ethylene tetrachloride, Perchlor, Perchloroethene, / Perchloroethylene
-------------	--

1.2. Madde veya karışımın belirlenmiş kullanımları ve tavsiye edilmeyen kullanımları**Tanımlanmış uygun kullanımlar**

Maddenin/karışımın kullanımı	: Solvent Laboratuvar kimyasal maddeleri Madde imalatı
------------------------------	--

1.3. Güvenlik bilgi formu tedarikçisinin bilgileri

LOBA CHEMIE PVT.LTD.
107 Wode House Road, Jehangir Villa, Colaba
400005 Mumbai
INDIA
T +91 22 6663 6663, F +91 22 6663 6699
info@lobachemie.com, www.lobachemie.com

1.4. Acil durum telefon numarası

Acil durum numarası	: + 91 22 6663 6663 (9:00am - 6:00 pm)
---------------------	--

BÖLÜM 2: Zararlılık tanımlanması**2.1. Madde veya karışımın sınıflandırması****1272/2008 [CLP] AB yönetmeliği uyarınca sınıflandırma**

Ciltte Aşınma/Tahriş, Zararlılık Kategorisi 2	H315
Kanserojenite, Zararlılık Kategorisi 2	H351
Sucul ortam için zararlı – Kronik zararlılık, Kategori 2	H411
H ve EUH ifadeleri tam metni: bkz. bölüm 16	

Zararlı fizikokimyasal etkiler ve insan sağlığı ile çevre üzerindeki olumsuz etkileri

Kansere yol açma şüphesi var. Cilt tahrişine yol açar. Sucul ortamda uzun süre kalıcı, toksik etki.

2.2. Etiket unsurları**1272/2008 (CLP) sayılı AB yönetmeliğine göre etiketleme**

Zararlılık işareti (CLP)



TETRACHLOROETHYLENE GC-HS

Güvenlik Bilgi Formu

(EU) 2020/878 sayılı Yönetmelik ile değiştirilmiş (EC) 1907/2006 sayılı REACH Tüzüğüne göre

	GHS07	GHS08	GHS09
Uyarı kelimesi (CLP)	: Dikkat		
Zararlılık İfadeleri (CLP)	: H315 - Cilt tahrişine yol açar. H351 - Kansere yol açma şüphesi var. H411 - Sucul ortamda uzun süre kalıcı, toksik etki.		
Önlem İfadeleri (CLP)	: P202 - Bütün önlem ifadeleri okunup anlaşılmeden elleçlemeyin. P273 - Çevreye verilmesinden kaçının. P280 - koruyucu eldiven, koruyucu kıyafet, göz koruyucu, yüz koruyucu kullanın. P302+P352 - DERİ İLE TEMAS HALİNDE İSE: Bol su ile yıkayın. P308+P313 - Maruz kalınma veya etkileşme halinde İSE: Tıbbi yardım/bakım alın.		

2.3. Diğer zararlar

Tamamlayıcı bilgi yok

BÖLÜM 3: Bileşimi/İçindekiler hakkında bilgi

3.1. Maddeler

Madde türü : Tek bileşenli

Adı	Madde/Karışım kimliği	%
TETRACHLOROETHYLENE	CAS No: 127-18-4 EC No: 204-825-9 EC Liste No: 602-028-00-4	100

BÖLÜM 4: İlk yardım önlemleri

4.1. İlk yardım önlemlerinin açıklaması

Genel ilkyardım müdahaleleri	: Maruz kalınma veya etkileşme halinde İSE: Tıbbi yardım/bakım alın.
Solunması halinde ilkyardım müdahaleleri	: Kişiyi temiz havaya çıkartın ve rahat nefes almasını sağlayın.
Cilt ile temas etmesi halinde ilkyardım müdahaleleri	: Wash skin with plenty of water. Kirlenmiş giysilerinizi çıkarın. Ciltte tahriş söz konusu ise: Tıbbi yardım/müdahale alın.
Gözle temas etmesi halinde ilkyardım müdahaleleri	: Gözleri tedbir amaçlı suyla yıkayın.
Yutulması halinde ilkyardım müdahaleleri	: Kendinizi iyi hissetmezseniz, zehir merkezini veya doktoru/hekimi arayın.
First-aid measures for first aider	: First aid workers will be equipped with suitable personal protective equipment.

4.2. Akut ve sonradan görülen önemli belirtiler ve etkiler

Solumayı takiben semptomlar/etkiler	: Hiçbiri normal şartlar altında değil.
Cilt ile temas etmesi halinde semptomlar/etkiler	: Tahriş edici.
Gözle teması takiben semptomlar/etkiler	: Hiçbiri normal şartlar altında değil.
Yutmayı takiben semptomlar/etkiler	: Hiçbiri normal şartlar altında değil.

4.3. Tıbbi müdahale ve özel tedavi gereği için ilk işaretler

Semptomatik olarak muamele edin.

BÖLÜM 5: Yangınla mücadele önlemleri

5.1. Yangın söndürücüler

Uygun söndürme maddeleri	: Water spray. Dry powder. Köpük. Karbondiyoksit.
Uygun olmayan söndürücü maddeler	: Ağır su buharı kullanmayın.

5.2. Madde veya karışımdan kaynaklanan özel zararlar

Yangın tehlikesi	: No fire hazard.
Patlama tehlikesi	: No direct explosion hazard.

TETRACHLOROETHYLENE GC-HS

Güvenlik Bilgi Formu

(EU) 2020/878 sayılı Yönetmelik ile değiştirilmiş (EC) 1907/2006 sayılı REACH Tüzüğüne göre

Yangın halinde, zararlı bozunma ürünleri : Toxic fumes may be released.

5.3. Yangın söndürme ekipleri için tavsiyeler

Yangınla mücadele tedbirleri : Yangınla güvenli bir mesafeden ve koruma altına alınan bölgeden mücadel edin. Solunum sistemi koruyucuları dahil uygun koruyucu ekipmanı kullanmadan yangın alanına girmeyin.

Yangın anında korunma : Do not attempt to take action without suitable protective equipment. Bağımsız solunum aparatı. Complete protective clothing.

BÖLÜM 6: Kaza sonucu yayılmaya karşı önlemler

6.1. Kişisel önlemler, koruyucu donanım ve acil durum prosedürleri

Genel tedbirler : Güvenli ise sızıntıyı durdurun. Ürün kanalizasyon veya şehir sularına karışırsa yetkililere haber verin. Maddi hasarı önlemek için sıvı döküntüleri temizleyin.

Acil durum personeli olmayanlar için

Koruyucu donanım : Önerilen personel koruma ekipmanını giyin.

Acil durum planları : Ventilate spillage area. Cilt ve gözlerle temasından kaçının.

Acil durumda müdahale eden kişiler için

Koruyucu donanım : Do not attempt to take action without suitable protective equipment. Daha fazla bilgi için bakınız bölüm 8: "Maruziyet kontrolleri/kişisel korunma".

Acil durum planları : Gereksiz personeli çıkartın. Güvenli ise sızıntıyı durdurun.

6.2. Çevresel önlemler

Çevreye verilmesinden kaçının.

6.3. Muhafaza etme ve temizleme için yöntemler ve materyaller

Sınırlama için : Döküntüleri toplayın. Contain any spills with dikes or absorbents to prevent migration and entry into sewers or streams. Stop leak without risks if possible.

Temizlik işlemleri : Take up liquid spill into absorbent material. Ürün kanalizasyon veya şehir sularına karışırsa yetkililere haber verin.

Diğer bilgiler : Dispose of materials or solid residues at an authorized site.

6.4. Diğer bölümlere atıflar

For further information refer to section 13.

BÖLÜM 7: Elleçleme ve depolama

7.1. Güvenli elleçleme için önlemler

İşlem gördüğünde karşılaşılabilecek ek tehlikeler : Beklenen normal kullanım şartları altında herhangi bir önemli tehlikeye sebebiyet vermesi beklenmemektedir.

Güvenli elleçleme için önlemler : Ensure good ventilation of the work station. Kullanmadan önce özel talimatları okuyun. Bütün önlem ifadeleri okunup anlaşılmeden elleçlemeyin. Kişisel koruyucu ekipman kullanın. Cilt ve gözlerle temasından kaçının.

Hijyen ölçütleri : Kirli giysilerinizi yeniden kullanmadan önce yıkayın. Bu ürünü kullanırken hiçbir şey yemeyin, içmeyiniz veya sigara içmeyin. Always wash hands after handling the product.

7.2. Uyuşmazlıkları da içeren güvenli depolama için koşullar

Teknik tedbirler : Keep in a cool, well-ventilated place away from heat.

Saklama koşulları : Kilit altında saklayın.

Ambalaj malzemeleri : Store always product in container of same material as original container.

İsviçre

Depolama sınıfı (LK) : LK 6.1 - Toksik malzemeler

7.3. Belirli son kullanımlar

Tamamlayıcı bilgi yok

TETRACHLOROETHYLENE GC-HS

Güvenlik Bilgi Formu

(EU) 2020/878 sayılı Yönetmelik ile değiştirilmiş (EC) 1907/2006 sayılı REACH Tüzüğüne göre

BÖLÜM 8: Maruz kalma kontrolleri/kişisel korunma

8.1. Kontrol parametreleri

Tamamlayıcı bilgi yok

8.2. Maruz kalma kontrolleri

Uygun mühendislik kontrolleri

Uygun mühendislik kontrolleri:

Ensure good ventilation of the work station.

Kişisel koruyucu donanım

Kişisel koruyucu donanım:

Önerilen personel koruma ekipmanını giyin.

Kişisel koruyucu ekipman sembolü/sembolleri:



Göz ve yüz koruması

Gözlerin koruması:

Kimyasal gözlükler veya güvenlik gözlükleri.

Skin protection

Cilt ve vücudun korunması:

Wear a mask

Ellerin korunması:

Protective gloves

Solunum yollarının korunması

Solunum yollarının korunması:

Uygun maske takın.

Çevresel maruziyet kontrolleri

Çevresel maruziyet kontrolleri:

Çevreye verilmesinden kaçının.

BÖLÜM 9: Fiziksel ve kimyasal özellikler

9.1. Temel fiziksel ve kimyasal özellikler hakkında bilgi

Fiziksel hali	: Sıvı
Renk	: Colourless.
Görünüm	: Clear liquid.
Moleküler kütle	: 165.85 g/mol
Koku	: mild. ethereal odor.
Koku eşiği	: Mevcut değil
Erime noktası	: Uygulanmaz
Donma noktası	: -22 °C
Kaynama noktası	: 121 °C
Alevlenirlik	: Alevlenmez
Alt patlama sınırı	: Mevcut değil
Üst patlama sınırı	: Mevcut değil
Parlama noktası	: Mevcut değil
Kendiliğinden tutuşma sıcaklığı	: Mevcut değil
Ayrışma sıcaklığı	: > 150 °C
pH	: Mevcut değil
Viskozite, kinematik	: 0.548 mm ² /s
Viskozite, dinamik	: 0.89 cP at 25 °C

TETRACHLOROETHYLENE GC-HS

Güvenlik Bilgi Formu

(EU) 2020/878 sayılı Yönetmelik ile değiştirilmiş (EC) 1907/2006 sayılı REACH Tüzüğüne göre

Çözünürlük	: Su: 0.015 g/100ml - Immiscible with water Etanol: Miscible with ethanol Eter: Miscible with ether
Partition coefficient n-octanol/water (Log Kow)	: Mevcut değil
Partition coefficient n-octanol/water (Log Pow)	: 3.4
Buhar basıncı	: 14 mm Hg at 20 °C
50°C'de buhar basıncı	: Mevcut değil
Yoğunluk	: 1.623 g/cm ³ at 20 °C
Bağıl yoğunluk	: Mevcut değil
20°C'de bağıl buhar yoğunluğu	: 5.83 (Air = 1)
Parçacık özellikleri	: Uygulanmaz

9.2. Diğer bilgiler

Diğer güvenlik özellikleri

Bağıl buharlaşma hızı (bütil asetat=1)	: 0.33
Refraktif indis	: 1.5053 at 20 °C/D

BÖLÜM 10: Kararlılık ve tepkime

10.1. Tepkime

The product is non-reactive under normal conditions of use, storage and transport.

10.2. Kimyasal kararlılık

Normal koşullar altında kararlıdır.

10.3. Zararlı reaksiyon olasılığı

No dangerous reactions known under normal conditions of use.

10.4. Kaçınılması gereken durumlar

None under recommended storage and handling conditions (see section 7).

10.5. Uyumsuz malzemeler

Tamamlayıcı bilgi yok

10.6. Zararlı bozunma ürünleri

Under normal conditions of storage and use, hazardous decomposition products should not be produced.

BÖLÜM 11: Toksikolojik bilgiler

11.1. Yönetmelik (EC) No 1272/2008'de tanımlanan zararlılık sınıflarına ilişkin bilgiler

Akut toksisite (ağız yoluyla)	: Sınıflandırılmadı
Akut toksisite (cilt yolu ile)	: Sınıflandırılmadı
Akut toksisite (solunum ile)	: Sınıflandırılmadı
Ciltte Aşınma/Tahriş	: Cilt tahrişine yol açar.
Ciddi göz hasarları/tahrişi	: Sınıflandırılmadı
Solunum yolları veya cilt hassaslaşması	: Sınıflandırılmadı
Eşey hücre mutajenitesi	: Sınıflandırılmadı
Kanserojenite	: Kansere yol açma şüphesi var.
Üreme sistemi toksisitesi	: Sınıflandırılmadı
BHOT-tek maruz kalma	: Sınıflandırılmadı
BHOT-tekrarlı maruz kalma	: Sınıflandırılmadı
Aspirasyon zararı	: Sınıflandırılmadı

TETRACHLOROETHYLENE GC-HS (127-18-4)

Viskozite, kinematik	0.548 mm ² /s
----------------------	--------------------------

TETRACHLOROETHYLENE GC-HS

Güvenlik Bilgi Formu

(EU) 2020/878 sayılı Yönetmelik ile değiştirilmiş (EC) 1907/2006 sayılı REACH Tüzüğüne göre

11.2. Diğer zararlılıklara ilişkin bilgiler

Tamamlayıcı bilgi yok

BÖLÜM 12: Ekolojik bilgiler

12.1. Toksikite

Ekoloji - genel : Sucul ortamda uzun süre kalıcı, toksik etki.
Akut sucul toksisite : Sınıflandırılmadı
Kronik sucul toksisite : Sucul ortamda uzun süre kalıcı, toksik etki.

12.2. Kalıcılık ve bozunabilirlik

TETRACHLOROETHYLENE GC-HS (127-18-4)

Kalıcılık ve bozunabilirlik	Hızla bozunabilir
-----------------------------	-------------------

12.3. Biyobirikim potansiyeli

TETRACHLOROETHYLENE GC-HS (127-18-4)

Partition coefficient n-octanol/water (Log Pow)	3.4
---	-----

12.4. Toprakta hareketlilik

Tamamlayıcı bilgi yok

12.5. PBT ve vPvB değerlendirmesi sonuçları

Tamamlayıcı bilgi yok

12.6. Endokrin bozucu özellikler

Tamamlayıcı bilgi yok

12.7. Diğer olumsuz etkiler

Tamamlayıcı bilgi yok

BÖLÜM 13: Bertaraf etme bilgileri

13.1. Atık işleme yöntemleri

Bölgesel düzenlemeler (atıklar) : Disposal must be done according to official regulations.
Atık işleme yöntemleri : Dispose of contents/container in accordance with licensed collector's sorting instructions.
Kullanılmış suların imhasına yönelik tavsiyeler : Disposal must be done according to official regulations.
Ürün/Ambalaj imha tavsiyeleri : Disposal must be done according to official regulations.
Ek bilgiler : Do not re-use empty containers.

BÖLÜM 14: Taşımacılık bilgileri

ADR / IMDG / IATA / ADN / RID'e uygun olarak

14.1. UN numarası veya ID numarası

UN No. (ADR)	: UN 1897
UN no. (IMDG)	: UN 1897
UN no. (IATA)	: UN 1897
UN no. (ADN)	: UN 1897
UN no. (RID)	: UN 1897

TETRACHLOROETHYLENE GC-HS

Güvenlik Bilgi Formu

(EU) 2020/878 sayılı Yönetmelik ile değiştirilmiş (EC) 1907/2006 sayılı REACH Tüzüğüne göre

14.2. UN uygun taşımacılık ismi

Uygun sevkiyat adı (ADR)	: TETRAKLOROETİLEN
Uygun sevkiyat adı (IMDG)	: TETRACHLOROETHYLENE
Uygun sevkiyat adı (IATA)	: Tetrachloroethylene
Uygun sevkiyat adı (ADN)	: TETRAKLOROETİLEN
Uygun sevkiyat adı (RID)	: TETRAKLOROETİLEN
Taşıma dokümanının açıklanması (ADR) (ADR)	: UN 1897 TETRAKLOROETİLEN, 6.1, III, (E), ÇEVRE AÇISINDAN TEHLİKELİ
Taşıma dokümanının açıklanması (IMDG)	: UN 1897 TETRACHLOROETHYLENE, 6.1, III, MARINE POLLUTANT/ENVIRONMENTALLY HAZARDOUS
Taşıma dokümanının açıklanması (IATA)	: UN 1897 Tetrachloroethylene, 6.1, III, ENVIRONMENTALLY HAZARDOUS
Taşıma dokümanının açıklanması (ADN)	: UN 1897 TETRAKLOROETİLEN, 6.1, III, ÇEVRE AÇISINDAN TEHLİKELİ
Taşıma dokümanının açıklanması (RID)	: UN 1897 TETRAKLOROETİLEN, 6.1, III, ÇEVRE AÇISINDAN TEHLİKELİ

14.3. Taşımacılık zararlılık sınıf(lar)ı

ADR

Taşımacılık zararlılık sınıf(lar)ı	: 6.1
Tehlike etiketleri (ADR)	: 6.1

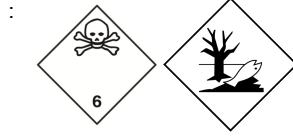

IMDG

Taşımacılık zararlılık sınıf(lar)ı (IMDG)	: 6.1
Tehlike etiketleri (IMDG)	: 6.1

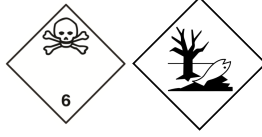

IATA

Ambalajlama grubu (IATA)	: 6.1
Tehlike etiketleri (IATA)	: 6.1



ADN

Taşımacılık zararlılık sınıf(lar)ı (ADN)	: 6.1
Tehlike etiketleri (ADN)	: 6.1



RID

Taşımacılık zararlılık sınıf(lar)ı (RID)	: 6.1
Tehlike etiketleri (RID)	: 6.1



14.4. Ambalaj grubu

Paketleme grubu (ADR)	: III
Ambalajlama grubu (IMDG)	: III

TETRACHLOROETHYLENE GC-HS

Güvenlik Bilgi Formu

(EU) 2020/878 sayılı Yönetmelik ile değiştirilmiş (EC) 1907/2006 sayılı REACH Tüzüğüne göre

Paketleme grubu (IATA)	: III
Ambalajlama grubu (ADN)	: III
Ambalajlama grubu (RID)	: III

14.5. Çevresel zararlar

Çevreye zararlıdır	: Evet
Denizi kirlетici	: Evet
EmS-No. (yangın)	: F-A
N° FS (Dökülme)	: S-A
Diğer bilgiler	: Mevcut ek bilgi bulunmamaktadır

14.6. Kullanıcılar için özel önlemler

Karayolu Taşımacılığı

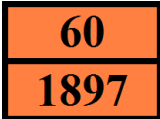
Sınıflandırma kodu (ADR)	: T1
Sınırlı miktarlar (ADR)	: 5I
İstisnai miktarlar (ADR)	: E1
Paketleme talimatları (ADR)	: P001, IBC03, LP01, R001
Karışık paketleme hükümleri (ADR)	: MP19
Portatif tank ve dökme yük konteyner talimatları (ADR)	: T4
Portatif tank ve dökme yük konteynerler için özel hükümler (ADR)	: TP1
Tank kodu (ADR)	: L4BH
Tanklar için özel hükümler (ADR)	: TU15, TE19
Tanklı taşıma aracı	: AT
Taşıma kategorisi (ADR)	: 2
Taşıma için özel hükümler - Ambalajlar (ADR)	: V12
Taşıma için özel hükümler - Yükleme, boşaltma ve elleçleme (ADR)	: CV13, CV28
Taşıma için özel hükümler-Operasyon (ADR)	: S9
Tehlike tanım numarası (Kemler sayısı)	: 60
Turuncu levhalar	: 

Tünel sınırlama kodu (ADR)	: E
EAC kodu	: 2Z

Deniz taşımacılığı

Sınırlı miktarlar (IMDG)	: 5 L
İstisnai miktar (IMDG)	: E1
Ambalaj talimatları (IMDG)	: P001, LP01
GRV (IMDG) ambalaj talimatları	: IBC03
Tanklara ilişkin talimatlar (IMDG)	: T4
Tanklar için özel hükümler (IMDG)	: TP1
Yükleme kategorisi (IMDG)	: A
Depolama ve işlem (IMDG)	: SW2
Segregasyon (IMDG)	: SGG10
Özellikleri ve gözlemler (IMDG)	: Colourless liquid with an ethereal odour. When involved in a fire, evolves extremely toxic fumes (phosgene). Toxic if swallowed, by skin contact or by inhalation.

Hava taşımacılığı

Yolcu uçağı ve kargo uçağı için istisnai miktarlar (IATA)	: E1
Yolcu uçağı ve kargo uçağı sınırlı tutulan miktarlar (IATA)	: Y642
Yolcu uçağı ve kargo uçağı sınırlı tutulan miktarlar için, maksimum net ağırlık (IATA)	: 2L
Yolcu uçağı ve kargo uçağı ambalaj talimatları (IATA)	: 655
Yolcu uçağı ve kargo uçağı için, maksimum net ağırlık (IATA)	: 60L

TETRACHLOROETHYLENE GC-HS

Güvenlik Bilgi Formu

(EU) 2020/878 sayılı Yönetmelik ile değiştirilmiş (EC) 1907/2006 sayılı REACH Tüzüğüne göre

Ambalajlama talimatları, yalnızca kargo uçak taşımacılığı (IATA) : 663
Maksimum net miktar, yalnızca kargo uçak taşımacılığı (IATA) : 220L
ERG kodu (IATA) : 6L

İç sularda gemi nakliyesi

Sınıflandırma kodu (ADN) : T1
Özel hükümler (ADN) : 802
Sınırlı miktar değerleri (ADN) : 5 L
İstisnai miktar (ADN) : E1
Taşımacılık izinli (ADN) : T
Ekipman gerekli (ADN) : PP, EP, TOX, A
Havalandırma (ADN) : VE02
Mavi koni/ışık sayısı (ADN) : 0

Demiryolu taşımacılığı

Sınıflandırma kodu (RID) : T1
Sınırlı miktarlar (RID) : 5L
İstisnai miktar (RID) : E1
Ambalaj talimatları (RID) : P001, IBC03, LP01, R001
Karışık ambalajlama hükümleri (RID) : MP19
Portatif tank ve dökme yük konteyner talimatları (RID) : T4
Portatif tank ve dökme yük konteynerler için özel hükümler (RID) : TP1
RID tanklar için tank kodları (RID) : L4BH
RID tanklar için özel hükümler (RID) : TU15
Nakliye kategorisi (RID) : 2
Ulaşım ilişkili özel hükümler - Koli (RID) : W12
Taşıma için özel hükümler - Yükleme, boşaltma ve elleçleme (RID) : CW13, CW28, CW31
Ekspres koli (RID) : CE8
Tehlike tanımlama N° (RID) : 60

14.7. IMO enstrümanlarına göre dökme denizyolu taşımacılığı

Uygulanmaz

BÖLÜM 15: Mevzuat bilgileri

15.1. Madde veya karışım için güvenlik, sağlık ve çevresel düzenlemeler/mevzuat

AB Mevzuatları

REACH Ek XVII (Kısıtlama Listesi)

AB kısıtlama listesi (REACH Ek XVII)	
Referans kodu	Uygulanabilir
3(b)	TETRACHLOROETHYLENE GC-HS
3(c)	TETRACHLOROETHYLENE GC-HS

REACH Ek XIV (İzin Listesi)

REACH Ek XIV'te (İzin Listesi) listelenmemiştir

REACH Aday Listesi (SVHC)

REACH Aday Listesinde listelenmemiştir

PIC Yönetmeliği (Ön Bildirimli Kabul)

PIC listesinde listelenmemiştir (AB 649/2012 sayılı Yönetmelik)

TETRACHLOROETHYLENE GC-HS

Güvenlik Bilgi Formu

(EU) 2020/878 sayılı Yönetmelik ile değiştirilmiş (EC) 1907/2006 sayılı REACH Tüzüğüne göre

KOK Yönetmeliği (Kalıcı Organik Kirleticiler)

KOK listesinde listelenmemiştir (AB 2019/1021 sayılı Yönetmelik)

Ozone Regulation (2024/590)

Not listed on the Ozone Depletion list (Regulation EU 2024/590)

Çift Kullanım Yönetmeliği (428/2009)

Not listed on the COUNCIL REGULATION (EC) of dual-use items.

Patlayıcı Öncülleri Yönetmeliği (2019/1148)

Patlayıcı Öncülleri listesinde yer alan hiçbir madde içermez (Patlayıcı öncüllerinin pazarlanması ve kullanımına ilişkin (AB) 2019/1148 sayılı Yönetmelik)

İlaç Öncülleri Yönetmeliği (273/2004)

İlaç Öncülleri listesinde yer alan hiçbir madde içermez (Narkotik ve psikotrop maddelerin yasadışı üretiminde kullanılan belli maddelerin üretilmesi ve piyasaya sürülmesi ile ilgili (EC) 273/2004 sayılı Yönetmelik)

Ulusal yönetmelikler

Fransa

Meslek hastalıkları	
Kod	Açıklama
RG 12	
RG 84	

Almanya

VOC ordinance (ChemVOCFarbV) :

Employment restrictions

: Çalışan Annelerin Korunması Hakkında Kanun (MuSchG) kısıtlamalarına riayet edin.
İstihdam Edilen Gençlerin Korunması hakkında Kanun (JArbSchG) kısıtlamalarına riayet edin.

Su için tehlike sınıfı (WGK)

: WGK 3, Su için son derece tehlikeli (Classification according to AwSV).

Tehlikeli Olay Yönetmeliği (12. BImSchV)

: Tehlikeli Olay Yönetmeliği (12. BImSchV) kapsamına tabi değildir

Hollanda

SZW-lijst van kankerverwekkende stoffen

: Madde liste içinde yer almaz

SZW-lijst van mutagene stoffen

: Madde liste içinde yer almaz

SZW-lijst van reprotoxische stoffen – Borstvoeding

: Madde liste içinde yer almaz

SZW-lijst van reprotoxische stoffen –

: Madde liste içinde yer almaz

Vruchtbaarheid

SZW-lijst van reprotoxische stoffen – Ontwikkeling

: TETRACHLOROETHYLENE liste içinde yer alır

Danimarka

Danimarka Ulusal Yönetmeliği

: 18 yaş altındaki gençlerin, ürünü kullanmasına izin verilmemektedir.
Ürün ile çalışan gebe/emziren kadınların, doğrudan temas etmemeleri gerekir

15.2. Kimyasal güvenlik değerlendirilmesi

No chemical safety assessment has been carried out

BÖLÜM 16: Diğer bilgiler

Kisaltmalar ve akronimler:

ACGIH	American Conference of Government Industrial Hygienists
ADN	European Agreement concerning the International Carriage of Dangerous Goods by Inland Waterways
ADR	European Agreement concerning the International Carriage of Dangerous Goods by Road
ATE	Acute Toxicity Estimate
BCF	Bioconcentration factor

TETRACHLOROETHYLENE GC-HS

Güvenlik Bilgi Formu

(EU) 2020/878 sayılı Yönetmelik ile değiştirilmiş (EC) 1907/2006 sayılı REACH Tüzüğüne göre

Kısaltmalar ve akronimler:	
BLV	Biyolojik sınır değeri
BOD	Biochemical oxygen demand (BOD)
CAS No	Kimyasal Kuramlar Servisi Numarası
CLP	Classification Labelling Packaging Regulation; Regulation (EC) No 1272/2008
COD	Kimyasal oksijen ihtiyacı (COD)
CSA	Kimyasal güvenlik değerlendirilmesi
DMEL	Derived Minimal Effect level
DNEL	Türetilmiş - Tesirsizlik Seviyesi
EC No	Avrupa Topluluğu Numarası
EC50	Median effective concentration
ED	Endocrine disruptor
EN	Avrupa Standardı
EWC	European waste catalogue
IARC	International Agency for Research on Cancer
IATA	International Air Transport Association
IMDG	International Maritime Dangerous Goods
LC50	Median lethal concentration
LD50	Median lethal dose
LOAEL	Lowest Observed Adverse Effect Level
Log Kow	Partition coefficient n-octanol/water (Log Kow)
Log Pow	Partition coefficient n-octanol/water (Log Pow)
MAK	maximum workplace concentration
NOAEC	No-Observed Adverse Effect Concentration
NOAEL	No-Observed Adverse Effect Level
NOEC	No-Observed Effect Concentration
N.O.S.	Not Otherwise Specified
OCDE	Organisation for Economic Co-operation and Development
OEL	Mesleki Maruz Kalma Limiti
OSHA	Occupational Safety & Health Administration
PBT	Persistent Bioaccumulative Toxic
PNEC	Öngörülen Etki Gözlenmeyen Derişim
KKE	Kişisel koruyucu donanım
RID	Regulations concerning the International Carriage of Dangerous Goods by Rail
SDS	Güvenlik Bilgi Formu
STP	Sewage treatment plant
TF	Technical function
ThOD	Theoretical oxygen demand (ThOD)
TLM	Median Tolerance Limit
TWA	Time Weighted Average

TETRACHLOROETHYLENE GC-HS

Güvenlik Bilgi Formu

(EU) 2020/878 sayılı Yönetmelik ile değiştirilmiş (EC) 1907/2006 sayılı REACH Tüzüğüne göre

Kısaltmalar ve akronimler:

VOC	Volatile Organic Compounds
vPvB	Very Persistent and Very Bioaccumulative
UFI	Unique Formula Identifier

H ve EUH ifadelerinin tam metni:

Cilt Tah. 2	Ciltte Aşınma/Tahriş, Zararlılık Kategorisi 2
Kans. 2	Kanserojenite, Zararlılık Kategorisi 2
Sucul Kronik 2	Sucul ortam için zararlı – Kronik zararlılık, Kategori 2
H315	Cilt tahrişine yol açar.
H351	Kansere yol açma şüphesi var.
H411	Sucul ortamda uzun süre kalıcı, toksik etki.

Güvenlik Bilgi Formu (GBF), AB

Bahsi geçen tedbirlerin alınmasından ve ürünün kullanımı hakkında tam ve eksiksiz bir bilgiye sahip olunmasından kullanıcının kendisi sorumludur