2-ETHYLHEXANOIC ACID FOR SYNTHESIS

เอกสารข้อมูลความปลอดภัย

ตามกฎหมายว่าด้วยการจดทะเบียน การประเมิน การอนุญาต และการจำกัดการใช้สารเคมี (Registration, Evaluation, Authorisation and Restriction of Chemicals: REACH) (คณะกรรมาธิการยุโรป (European Commission: EC)) เลขที่ 1907/2006
ที่แก้ไขเพิ่มเติมโดยกฎระเบียบ (สหภาพยุโรป (European Union: EU)) เลขที่ 2020/878
หมายเลขอ้างอิง SDS: 3737D
วันที่ออก: 4/9/2014 วันที่แก้ไข: 5/21/2026 ใช้แทนฉบับ: 6/6/2016 เวอร์ชัน: 1.0

ส่วนที่ 1: การบ่งชี้สารเดี่ยว/สารผสม/บริษัท

1.1. ตัวบ่งชี้ผลิตภัณฑ์ตามระบบ

รูปแบบผลิตภัณฑ์	:	สาร
ชื่อการค้า	:	2-ETHYLHEXANOIC ACID FOR SYNTHESIS
ชื่อ IUPAC	:	2-Ethylhexanoic acid
ดัชนี EC เลขที่	:	607-230-00-6
EC เลขที่	:	205-743-6
CAS เลขที่	:	149-57-5
รหัสสินค้า	:	3737D
ประเภทของผลิตภัณฑ์	:	กรดคาร์บอกซิลิคหลายชนิด
สูตร	:	C8H16O2
โครงสร้างทางเคมี	:	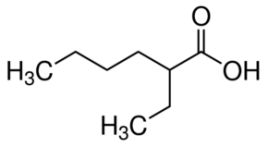
คำที่มีความหมายเหมือนกันหรือคล้ายคลึงกัน	:	Octoic acid, 2-Ethylcaproic acid

1.2. ข้อแนะนำและข้อจำกัดต่างๆ ในการใช้สารเดี่ยวหรือสารผสม

การใช้งานที่ระบุที่เกี่ยวข้อง

ข้อมูลจำเพาะใช้ในอุตสาหกรรม / มืออาชีพ	:	ในทางอุตสาหกรรม สำหรับการใช้งานระดับมืออาชีพเท่านั้น
การใช้สารเดี่ยวหรือสารผสม	:	สารเคมีสำหรับใช้งานในห้องปฏิบัติการ ผลิตสาร

1.3. เอกสารข้อมูลความปลอดภัย

LOBA CHEMIE PVT.LTD.
107 Wode House Road, Jehangir Villa, Colaba
400005 Mumbai
INDIA
T +91 22 6663 6663, F +91 22 6663 6699
info@lobachemie.com, www.lobachemie.com

1.4. หมายเลขโทรศัพท์ฉุกเฉิน

หมายเลขฉุกเฉิน	:	+ 91 22 6663 6663 (9:00am - 6:00 pm)

ส่วนที่ 2: การบ่งชี้ความเป็นอันตราย

2.1. การจำแนกประเภทของสารเดียวหรือสารผสม

การจำแนกประเภทตามข้อกำหนด (CE) เลขที่ 1272/2008 [CLP]

ความเป็นพิษต่อระบบสืบพันธุ์ ประเภทย่อย ๒ H361d

ข้อมูลเนื้อหาฉบับเต็มของข้อความแสดงความเป็นอันตราย (Hazard Statement: H-statement)

และข้อความแสดงความเป็นอันตรายโดยประเทศในสหภาพยุโรปภายใต้ระบบการจำแนกประเภท การติดฉลาก และการบรรจุภัณฑ์ (CLP (Classification, Labelling and Packaging) -specific Hazard Statement: EUH-statement): ดูหมวดที่ 16

อาการที่ไม่พึงประสงค์ทางเคมีกายภาพ, สุขภาพของมนุษย์ และผลกระทบสิ่งแวดล้อม

มีข้อสงสัยว่าอาจเกิดอันตรายต่อการเจริญพันธุ์หรือทารกในครรภ์.

2.2. องค์ประกอบฉลากตามระบบ

การติดฉลากตามข้อกำหนด (CE) เลขที่ 1272/2008 [CLP]

รูปสัญลักษณ์ของความเป็นอันตราย (CLP) :

GHS08

คำสัญญาน (CLP) : ระวัง

ข้อความแสดงความเป็นอันตราย (CLP) : H361d - มีข้อสงสัยว่าอาจเกิดอันตรายต่อทารกในครรภ์.

ข้อความที่แสดงข้อควรระวัง (CLP) : P201 - ต้องได้รับคำแนะนำก่อนการใช้.

P202 - ห้ามดำเนินการใด ๆ ก่อนอ่านและทำความเข้าใจในข้อควรระวังด้านความปลอดภัย.

P280 - สวม ถุงมือ, respiratory protection, เสื้อป้องกัน, แว่นตา, และหน้ากาก.

P308+P313 - ถ้าได้รับสัมผัสหรือมีความกังวล โทรศัพท์หาศูนย์พิษวิทยาหรือแพทย์.

P405 - เก็บรักษาในที่ปิดล็อก.

P501 - นำออก สิ่งที่บรรจุอยู่ภายใน/ภาชนะ ตาม

จุดรวบรวมขยะอันตรายหรือขยะพิเศษที่สอดคล้องกับท้องถิ่น,ภูมิภาค,ประเทศ/ หรือกฎระเบียบระหว่างประเทศ.

2.3. ความเป็นอัตรายอื่น ๆ

ไม่มีข้อมูลเพิ่มเติม

ส่วนที่ 3: องค์ประกอบและข้อมูลเกี่ยวกับส่วนผสม

3.1. สารเดียว

ประเภทสาร : องค์ประกอบเดียว

ชื่อ	ตัวบ่งชี้ผลิตภัณฑ์ตามระบบ	เปอร์เซ็นต์ (%)
2-ETHYLHEXANOIC ACID	CAS เลขที่: 149-57-5 EC เลขที่: 205-743-6 ดัชนี EC เลขที่: 607-230-00-6	100

ส่วนที่ 4: มาตรการปฐมพยาบาล

4.1. บรรยายถึงวิธีการปฐมพยาบาล

มาตรการปฐมพยาบาลทั่วไป : หากสัมผัสหรือเกี่ยวข้อง: รับคำแนะนำจากแพทย์/พบแพทย์.

มาตรการปฐมพยาบาลหลังจากการหายใจเข้าไป : ให้ย้ายผู้ป่วยไปยังที่ที่มีอากาศบริสุทธิ์ และให้พักผ่อนในลักษณะที่หายใจได้สะดวก. รับคำแนะนำจากแพทย์/พบแพทย์.

มาตรการปฐมพยาบาลหลังจากการสัมผัสทางผิวหนัง : ล้างด้วยสบู่และน้ำปริมาณมาก. ถอดเสื้อผ้าที่ปนเปื้อนและล้างพื้นที่ผิวที่สัมผัสทั้งหมดด้วยสบู่อ่อน ๆ และนำแล้วล้างออกด้วยน้ำอุ่น. รับคำแนะนำจากแพทย์/พบแพทย์. ล้างผิวหนังด้วยน้ำปริมาณมาก.

มาตรการปฐมพยาบาลหลังจากการสัมผัสทางดวงตา : ล้างด้วยน้ำเป็นเวลาหลายๆนาที. ให้ถอดคอน แทคเลนส์ออก ถ้าถอดออกมาและทำได้ง่าย ให้ล้างตาต่อไป. รับคำแนะนำจากแพทย์/พบแพทย์.

มาตรการปฐมพยาบาลหลังจากการกลืนกิน : ชะล้างปาก. ไม่ทำให้อาเจียน. รับคำแนะนำจากแพทย์/พบแพทย์. โทรศัพท์หาศูนย์พิษวิทยาหรือแพทย์ เมื่อรู้สึกไม่สบาย.

การป้องกันตนเองของผู้ปฐมพยาบาล : ผู้ปฐมพยาบาลควรใส่ใจกับอุปกรณ์ป้องกันของตนเองและใช้อุปกรณ์ป้องกันส่วนบุคคลที่แนะนำ (ดูหมวดที่ 8).

4.2. อาการหรือผลกระทบที่สำคัญ ทั้งที่เกิดเฉียบพลันและที่เกิดขึ้นภายหลัง

อาการ/ผลกระทบ : มีข้อสงสัยว่าอาจเกิดอันตรายต่อการเจริญพันธุ์ มีข้อสงสัยว่าอาจเกิดอันตรายต่อทารกในครรภ์.

อาการ/ผลกระทบหลังจากการหายใจเข้าไป : ไม่มีภายใต้สภาวะปกติ.

อาการ/ผลกระทบหลังจากการสัมผัสผิวหนัง : เป็นอันตรายเมื่อสัมผัสผิวหนัง.

อาการ/ผลกระทบหลังจากการสัมผัสดวงตา : ทำลายดวงตาอย่างรุนแรง.

อาการ/ผลกระทบหลังจากการกลืนกิน : ไม่มีภายใต้สภาวะปกติ.

4.3. ระบุถึงข้อควรพิจารณาทางการแพทย์ที่ต้องทำทันที และการดูแลรักษาเฉพาะที่ควรดำเนินการ

รักษาตามอาการ.

ส่วนที่ 5: มาตรการผจญเพลิง

5.1. สารดับเพลิงที่ห้ามใช้ และสารดับเพลิงที่เหมาะสม

สารดับเพลิงที่เหมาะสม : สเปรย์น้ำ. โฟม. ผงแห้ง. ก๊าซคาร์บอนไดออกไซด์.

สารดับเพลิงที่ไม่เหมาะสม : อย่าใช้น้ำที่ไหลแรง.

5.2. ความเป็นอันตรายเฉพาะที่เกิดขึ้นจากสารเคมี

ความเป็นอันตรายจากไฟไหม้ : ไม่มีความเสี่ยงต่อการเกิดไฟไหม้.

อันตรายจากการระเบิด	:	ไม่มีการระเบิดโดยตรง.
ความเป็นอันตรายของสารที่เกิดจากการสลายตัว	:	ควันพิษอาจจะถูกปลดปล่อยออกมาได้.

5.3. ข้อแนะนำสำหรับนักผจญเพลิง

ข้อแนะนำในการผจญเพลิง	:	ผจญเพลิงในระยะห่างที่ปลอดภัยและสถานที่ที่มีการป้องกัน. อย่าเข้าไปในบริเวณเพลิงไหม้โดยไม่มีอุปกรณ์ป้องกันที่เหมาะสม รวมทั้งการป้องกันระบบทางเดินหายใจ.
การป้องกันในระหว่างการผจญเพลิง	:	อย่าเข้าไปในบริเวณเพลิงไหม้โดยไม่มีอุปกรณ์ป้องกันที่เหมาะสม รวมทั้งการป้องกันระบบทางเดินหายใจ. ไม่พยายามที่จะดำเนินการได้โดยไม่ต้องใช้อุปกรณ์ป้องกันที่เหมาะสม. เครื่องช่วยหายใจชนิดถังอากาศติดตัว. เสื้อผ้าที่ใช้ป้องกันที่สมบูรณ์แบบ.

ส่วนที่ 6: มาตรการจัดการเมื่อมีการหกรั่วไหลของสาร

6.1. ข้อควรระวังส่วนบุคคล อุปกรณ์ป้องกันอันตราย และขั้นตอนการ ปฏิบัติงานฉุกเฉิน

มาตรการทั่วไป	:	หยุดการรั่วไหลหากมีความปลอดภัย. แจ้งให้เจ้าหน้าที่ที่เกี่ยวข้องทราบหากมีผลิตภัณฑ์เข้าไปในท่อระบายน้ำหรือแหล่งน้ำสาธารณะ. ดูดซับสารที่หกรั่วไหลเพื่อป้องกันสารเสียหาย.

สำหรับผู้ที่ไม่ใช่หน่วยกู้ภัย

อุปกรณ์การป้องกัน	:	สวมอุปกรณ์ป้องกันภัยส่วนบุคคลที่แนะนำ.
ขั้นตอนฉุกเฉิน	:	ระบายอากาศในพื้นที่ที่มีการหกรั่วไหล. อพยพพนักงานที่ไม่จำเป็น.

สำหรับหน่วยกู้ภัย

อุปกรณ์การป้องกัน	:	ไม่พยายามที่จะดำเนินการได้โดยไม่ต้องใช้อุปกรณ์ป้องกันที่เหมาะสม. ใช้อุปกรณ์ป้องกันส่วนบุคคลตามที่กำหนด. ข้อมูลเพิ่มเติม โปรดดูที่หมวดที่ 8: การควบคุมการสัมผัส/การป้องกันส่วนบุคคล.
ขั้นตอนฉุกเฉิน	:	พื้นที่ที่ระบายอากาศ. อพยพพนักงานที่ไม่จำเป็น. หยุดการรั่วไหลหากมีความปลอดภัย.

6.2. ข้อควรระวังด้านสิ่งแวดล้อม

หลีกเลี่ยงการปล่อยสู่สิ่งแวดล้อม.

6.3. วิธีการและวัสดุสำหรับกักเก็บและทำความสะอาด

สำหรับภาชนะบรรจุ	:	ดูดซับสารเคมีที่หกด้วยดินหรือทราย. กักการหกรั่วไหลใดด้วยการสร้างเขื่อนหรือสารดูดซับเพื่อป้องกันไม่ให้ไหลสู่ท่อระบายน้ำหรือลำธาร. หยุดการหกรั่วไหลของสารถ้าสามารถทำได้โดยไม่เสี่ยงต่อการเกิดอันตราย.
วิธีการในการทำความสะอาด	:	ซับของเหลวรั่วไหลให้ซึมเข้าไปในวัสดุดูดซับ. เก็บสารที่หกรั่วไหล. บนพื้น กวาดหรือตักใส่ภาชนะที่เหมาะสม. แจ้งให้เจ้าหน้าที่ที่เกี่ยวข้องทราบหากมีผลิตภัณฑ์เข้าไปในท่อระบายน้ำหรือแหล่งน้ำสาธารณะ.
ข้อมูลอื่นๆ รวมทั้งข้อมูลการจัดทำและการปรับปรุงแก้ไขเอกสารข้อมูลความปลอดภัย	:	ทิ้งวัสดุหรือเศษวัสดุที่เหลือที่เป็นของแข็งในสถานที่ที่ได้รับอนุญาต.

6.4. อ้างถึงมาตราอื่น ๆ

ข้อมูลเพิ่มเติม โปรดดูที่หมวดที่ 13.

ส่วนที่ 7: การขนถ่าย เคลื่อนย้าย ใช้งาน และเก็บรักษา

7.1. ข้อควรระวังในการขนถ่ายเคลื่อนย้าย ใช้งาน และการเก็บรักษาอย่างปลอดภัย

อันตรายที่เพิ่มขึ้นระหว่างการดำเนินการ	:	ไม่ถือว่ามีอันตรายภายใต้เงื่อนไขการใช้งานปกติ.
ข้อควรระวังในการขนถ่ายเคลื่อนย้าย ใช้งาน และการเก็บรักษาอย่างปลอดภัย	:	ตรวจสอบให้แน่ใจว่าสถานที่ทำงานมีการระบายอากาศที่ดี. หลีกเลี่ยงการสัมผัสกับดวงตาและผิวหนัง. ไม่หายใจเอาไอระเหยเข้าไป. รับคำแนะนำเป็นพิเศษก่อนใช้. ห้ามใช้จนกว่าจะอ่านและทำความเข้าใจคำเตือนด้านความปลอดภัยทั้งหมด. สวมอุปกรณ์ป้องกันส่วนบุคคล.
มาตรการสุขอนามัย	:	ล้างมือและบริเวณที่รับสัมผัสอื่น ๆ ทั้งหมดด้วยสบู่อ่อน ๆ และน้ำก่อนรับประทานอาหาร ดื่มน้ำ หรือสูบบุหรี่และก่อนออกจากงาน. ห้ามกิน ดื่มหรือสูบบุหรี่เมื่อใช้ผลิตภัณฑ์นี้. ล้างมือหลังการสัมผัสผลิตภัณฑ์เสมอ.

7.2. สภาวะการเก็บรักษาอย่างปลอดภัย รวมทั้งข้อห้ามในการเก็บรักษาสารที่เข้ากันไม่ได้

มาตรการทางเทคนิค	:	เก็บในสถานที่เย็นและมีอากาศถ่ายเท ห่างจากความร้อน.
เงื่อนไขในการเก็บรักษา	:	เก็บในสถานที่มีการระบายอากาศได้ดี เก็บในที่เย็น. ปิดภาชนะบรรจุให้แน่น. เก็บปิดล็อคไว้.
วัสดุบรรจุภัณฑ์	:	เก็บรักษาสารในภาชนะที่มีลักษณะเหมือนกันกับภาชนะเดิม.

7.3. การใช้ปลายทางเฉพาะ

ไม่มีข้อมูลเพิ่มเติม

ส่วนที่ 8: การควบคุมการรับสัมผัสและการป้องกัน ส่วนบุคคล

8.1. ค่าต่าง ๆ ที่ใช้ควบคุม

ไม่มีข้อมูลเพิ่มเติม

8.2. การควบคุมการรับสัมผัส

การควบคุมทางวิศวกรรมที่เหมาะสม

การควบคุมทางวิศวกรรมที่เหมาะสม:

ตรวจสอบให้แน่ใจว่าสถานที่ทำงานมีการระบายอากาศที่ดี.

อุปกรณ์ป้องกันส่วนบุคคล

มาตรการป้องกันส่วนบุคคล เช่น:

สวมอุปกรณ์ป้องกันภัยส่วนบุคคลที่แนะนำ.

สัญลักษณ์อุปกรณ์ป้องกันส่วนบุคคล:

อุปกรณ์ป้องกันตาและหน้า

การป้องกันดวงตา:

แว่นครอบตาป้องกันสารเคมีหรือแว่นตานิรภัย

อุปกรณ์ป้องกันผิวหนัง

การป้องกันผิวหนังและร่างกาย:

ต้องสวมหน้ากากอนามัย

การป้องกันมือ:

ถุงมือป้องกัน

การป้องกันระบบหายใจ

การป้องกันระบบหายใจ:

สวมหน้ากากที่เหมาะสม

การควบคุมการรับสัมผัสด้านสิ่งแวดล้อม

การควบคุมการรับสัมผัสด้านสิ่งแวดล้อม:

หลีกเลี่ยงการรั่วไหลสู่สิ่งแวดล้อม.

ส่วนที่ 9: คุณสมบัติทางกายภาพและทางเคมี

9.1. ข้อมูลพื้นฐานเกี่ยวกับคุณสมบัติทางกายภาพและทางเคมี

ลักษณะทางกายภาพ	:	ของเหลว
สี	:	Colourless to yellow.
ลักษณะปรากฏ	:	Clear liquid.
มวลโมเลกุล	:	144.22 ก./โมล
กลิ่น	:	mild odour.
ค่าขีดจำกัดของกลิ่นที่รับได้	:	ไม่มี
จุดหลอมเหลว	:	ไม่เกี่ยวข้อง
จุดเยือกแข็ง	:	-59 °C
จุดเดือด	:	228 °C
ความไวไฟ	:	ที่ไม่ติดไฟ
ค่าขีดจำกัดต่ำสุดในการระเบิด	:	0.9 vol %
ค่าขีดจำกัดสูงสุดในการระเบิด	:	6.7 vol %
จุดวาบไฟ	:	114 °C
อุณหภูมิที่ลุกติดไฟได้เอง	:	371 °C
อุณหภูมิของการสลายตัว	:	ไม่มี
pH	:	3 at 20 °C
ความเข้มข้นสารละลายวัดค่าความเป็นกรด-ด่าง (potential of Hydrogen: pH)	:	1.4 g/L
ความหนืด, คิเนเมติกส์	:	8.527 mm^2/s
ความหนืด, ไดนามิก	:	7.7 mPa·s at 20 °C
ความสามารถในการละลายได้	:	น้ำ: Slightly soluble in water เอทานอล: Slightly miscible with Ethanol อีเทอร์: Miscible with Ethyl ether
ค่าสัมประสิทธิ์การกระจายตัว n-octanol/น้ำ (Log Kow)	:	2.64

ความดันไอ	:	0.03 mm Hg at 20 °C
ความดันไอที 50°C	:	ไม่มี
ความหนาแน่น	:	0.903 ก./ซม.³ at 25 °C
ความหนาแน่นสัมพัทธ์	:	ไม่มี
ความหนาแน่นสัมพัทธ์ของไอที 20 องศาเซลเซียส	:	4.98 (Air = 1)
ลักษณะอนุภาค	:	ไม่เกี่ยวข้อง

9.2. ข้อมูลอื่นๆ รวมทั้งข้อมูลการจัดทำและการปรับปรุงแก้ไขเอกสารข้อมูลความปลอดภัย

คุณลักษณะด้านความปลอดภัยอื่น ๆ

ดรรชนีหักเห	:	1.4241 at 20 °C/D

ส่วนที่ 10: ความเสถียรและการเกิดปฏิกิริยา

10.1. การเกิดปฏิกิริยา

ผลิตภัณฑ์ไม่เกิดฏิกิริยาภายใต้สภาวะการใช้งาน การจัดเก็บ และการขนส่งตามปกติ.

10.2. ความเสถียรทางเคมี

มีความเสถียรภายใต้สภาวะปกติ.

10.3. ความเป็นไปได้ในการเกิดปฏิกิริยาอันตราย

เป็นที่ทราบชัดเจนว่าไม่มีปฏิกิริยาที่เป็นอันตรายภายใต้เงื่อนไขปกติของการใช้งาน.

10.4. สภาวะที่ควรหลีกเลี่ยง

แสงแดดโดยตรง. อุณหภูมิสูงหรือต่ำมาก.

10.5. วัสดุที่เข้ากันไม่ได้

สารออกซิไดซ์. ด่างแก่.

10.6. ความเป็นอันตรายของสารที่เกิดจากการสลายตัว

ภายใต้เงื่อนไขการจัดเก็บและการใช้งานตามปกติ ไม่ควรเกิดผลิตภัณฑ์ที่ได้จากการสลายตัวที่เป็นอันตราย.

ส่วนที่ 11: ข้อมูลด้านพิษวิทยา

11.1. ข้อมูลเกี่ยวกับประเภทความเป็นอันตรายตามที่กำหนดไว้ในกฎระเบียบ (คณะกรรมาธิการยุโรป (European Commission: EC)) หมายเลข 1272/2008

ความเป็นพิษเฉียบพลัน (ทางปาก)	:	ไม่จัดจำแนก
ความเป็นพิษเฉียบพลัน (ทางผิวหนัง)	:	ไม่จัดจำแนก
ความเป็นพิษเฉียบพลัน (ทางการสูดดม)	:	ไม่จัดจำแนก
การกัดกร่อนและการระคายเคืองต่อผิวหนัง	:	ไม่จัดจำแนก pH: 3 at 20 °C

การทำลายดวงตาอย่างรุนแรงและการระคายเคืองต่อดวงตา	:	ไม่จัดจำแนก pH: 3 at 20 °C
การทำให้ไวต่อการกระตุ้นอาการแพ้ต่อระบบทางเดินหายใจหรือผิวหนัง	:	ไม่จัดจำแนก
การก่อให้เกิดการกลายพันธ์ของเซลล์สืบพันธ์	:	ไม่จัดจำแนก
การก่อมะเร็ง	:	ไม่จัดจำแนก
ความเป็นพิษต่อระบบสืบพันธ์	:	มีข้อสงสัยว่าอาจเกิดอันตรายต่อทารกในครรภ์.
ความเป็นพิษต่ออวัยวะเป้าหมายอย่างเฉพาะเจาะจง (การรับสัมผัสครั้งเดียว)	:	ไม่จัดจำแนก
ความเป็นพิษต่ออวัยวะเป้าหมายอย่างเฉพาะเจาะจง (การรับสัมผัสซ้ำ)	:	ไม่จัดจำแนก
ความเป็นอันตรายจากการสำลัก	:	ไม่จัดจำแนก

2-ETHYLHEXANOIC ACID FOR SYNTHESIS (149-57-5)	
ความหนืด, คิเนเมติกส์	8.527 mm²/s

11.2. ข้อมูลเกี่ยวกับความเป็นอันตรายอื่น ๆ

ไม่มีข้อมูลเพิ่มเติม

ส่วนที่ 12: ข้อมูลด้านนิเวศวิทยา

12.1. ความเป็นพิษ

นิเวศวิทยา - ทั่วไป	:	ผลิตภัณฑ์ไม่ถูกพิจารณาให้เป็นอันตรายต่อสิ่งมีชีวิตที่ไม่ก่อให้เกิดผลข้างเคียงในระยะยาวในสภาพแวดล้อม.
เป็นอันตรายต่อสิ่งแวดล้อมในน้ำ – ระยะสั้น (เฉียบพลัน)	:	ไม่จัดจำแนก
เป็นอันตรายต่อสิ่งแวดล้อมในน้ำ – ระยะยาว (เรื้อรัง)	:	ไม่จัดจำแนก

12.2. การตกค้างยาวนานและความสามารถในการย่อยสลาย

2-ETHYLHEXANOIC ACID FOR SYNTHESIS (149-57-5)	
การตกค้างยาวนานและความสามารถในการย่อยสลาย	สามารถย่อยสลายได้อย่างรวดเร็ว

12.3. ศักยภาพในการสะสมทางชีวภาพ

2-ETHYLHEXANOIC ACID FOR SYNTHESIS (149-57-5)	
ค่าสัมประสิทธิ์การกระจายตัว n-octanol/น้ำ (Log Kow)	2.64

12.4. การเคลื่อนย้ายในดิน

ไม่มีข้อมูลเพิ่มเติม

12.5. ผลของการประเมิน PBT และ vPvB

ไม่มีข้อมูลเพิ่มเติม

12.6. สมบัติการรบกวนการทำงานของต่อมไร้ท่อ

ไม่มีข้อมูลเพิ่มเติม

12.7. ผลกระทบในทางเสียหายอื่น ๆ

ไม่มีข้อมูลเพิ่มเติม

ส่วนที่ 13: ข้อพิจารณาในการกำจัด

13.1. วิธีการกำจัดของเสีย

กฎระเบียบว่าด้วย ของเสียในภูมิภาค	:	การกำจัดต้องเป็นไปตามระเบียบราชการ.
วิธีการกำจัดของเสีย	:	กำจัดสาร/ ภาชนะบรรจุตามคำแนะนำในการเรียงลำดับสะสมที่ได้รับใบอนุญาต.
ข้อแนะนำในการกำจัดสิ่งปฏิกูล	:	การกำจัดต้องเป็นไปตามระเบียบราชการ.
คำแนะนำในการกำจัดบรรจุภัณฑ์/ผลิตภัณฑ์	:	การกำจัดต้องเป็นไปตามระเบียบราชการ.
ข้อมูลเพิ่มเติม	:	อย่านำภาชนะที่ว่างเปล่ามาใช้ซ้ำ.
ข้อมูลของเสียทางนิเวศน์	:	The waste of the product should be considered as hazardous as the product itself, with the likelihood of impacting the environment in the same way. Consider the handling and disposal of the waste as defined by the product itself.

ส่วนที่ 14: ข้อมูลการขนส่ง

ตาม ADR / IMDG / IATA / ADN / RID

14.1. หมายเลขสหประชาชาติ (United Nations Number: UN No.) หรือเลขรหัสสหประชาชาติ (ID Number)

ไม่มีการควบคุมสำหรับการขนส่ง

14.2. ชื่อที่ถูกต้องในการขนส่งสหประชาชาติ

ชื่อที่ใช้ในการขนส่ง (ADR)	:	ไม่ได้ควบคุม
ชื่อที่ใช้ในการขนส่ง (IMDG)	:	ไม่ได้ควบคุม
ชื่อที่ใช้ในการขนส่ง (IATA)	:	ไม่ได้ควบคุม
ชื่อที่ใช้ในการขนส่ง (ADN)	:	ไม่ได้ควบคุม
ชื่อที่ใช้ในการขนส่ง (RID)	:	ไม่ได้ควบคุม

14.3. ประเภทความเป็นอันตรายสำหรับการขนส่ง

ADR

ประเภทความเป็นอันตรายสำหรับการขนส่ง (ADR)	:	ไม่ได้ควบคุม

IMDG

ประเภทความเป็นอันตรายสำหรับการขนส่ง (IMDG)	:	ไม่ได้ควบคุม

IATA

ประเภทความเป็นอันตรายสำหรับการขนส่ง (IATA)	:	ไม่ได้ควบคุม

ADN

ประเภทความเป็นอันตรายสำหรับการขนส่ง (ADN)	:	ไม่ได้ควบคุม

RID

ประเภทความเป็นอันตรายสำหรับการขนส่ง (RID)	:	ไม่ได้ควบคุม

14.4. กลุ่มการบรรจุ

กลุ่มการบรรจุ (ADR)	:	ไม่ได้ควบคุม
กลุ่มการบรรจุ (IMDG)	:	ไม่ได้ควบคุม
กลุ่มบรรจุภัณฑ์ (IATA)	:	ไม่ได้ควบคุม
กลุ่มบรรจุภัณฑ์ (ADN)	:	ไม่ได้ควบคุม
กลุ่มการบรรจุ (RID)	:	ไม่ได้ควบคุม

14.5. ความเป็นอันตรายต่อสิ่งแวดล้อม

ข้อมูลอื่นๆ รวมทั้งข้อมูลการจัดทำและการปรับปรุงแก้ไขเอกสารข้อมูลความปลอดภัย	:	ไม่มีข้อมูลเพิ่มเติม

14.6. ข้อควรระวังพิเศษสำหรับผู้ใช้

การขนส่งทางบก
ไม่ได้ควบคุม

การขนส่งทางเรือ
ไม่ได้ควบคุม

การขนส่งทางอากาศ
ไม่ได้ควบคุม

การขนส่งทางน้ำภายในประเทศ
ไม่ได้ควบคุม

การขนส่งทางรถไฟ
ไม่ได้ควบคุม

14.7. การขนส่งแบบเทกองทางทะเลตามตราสารขององค์การทางทะเลระหว่างประเทศ (International Maritime Organization: IMO)

ไม่เกี่ยวข้อง

ส่วนที่ 15: ข้อมูลด้านกฎข้อบังคับ

15.1. ให้ระบุกฎระเบียบทางด้านความปลอดภัย สุขภาพ และสิ่งแวดล้อมเป็นการเฉพาะกับผลิตภัณฑ์นั้น

กฎระเบียบของ EU

กฎหมายว่าด้วยการจดทะเบียน การประเมิน การอนุญาต และการจำกัดการใช้สารเคมี (Registration, Evaluation, Authorisation and Restriction of Chemicals: REACH) เอกสารแนบท้าย 17 (บัญชีรายชื่อสารเคมีต้องห้าม)

บัญชีรายชื่อสารเคมีต้องห้ามของสหภาพยุโรป (European Union: EU)(เอกสารแนบท้าย XIV ของกฎหมายว่าด้วยการจดทะเบียน การประเมิน การอนุญาต และการจำกัดการใช้สารเคมี (Registration, Evaluation, Authorisation and Restriction of Chemicals: REACH))	
รหัสอ้างอิง	ใช้บังคับวันที่
3(b)	2-ETHYLHEXANOIC ACID FOR SYNTHESIS

กฎหมายว่าด้วยการจดทะเบียน การประเมิน การอนุญาต และการจำกัดการใช้สารเคมี (Registration, Evaluation, Authorisation and Restriction of Chemicals: REACH) เอกสารแนบท้าย 14 (บัญชีรายชื่อสารเคมีควบคุม)

ที่ไม่ได้ระบุไว้ในเอกสารแนบท้าย 14 ของกฎหมายว่าด้วยการจดทะเบียน การประเมิน การอนุญาต และการจำกัดการใช้สารเคมี (Registration, Evaluation, Authorisation and Restriction of Chemicals: REACH) (บัญชีรายชื่อสารเคมีควบคุม)

กฎหมายว่าด้วยการจดทะเบียน การประเมิน การอนุญาต และการจำกัดการใช้สารเคมี (Registration, Evaluation, Authorisation and Restriction of Chemicals: REACH)บัญชีรายชื่อสารเคมีอันตรายที่ต้องเฝ้าดูอย่างใกล้ชิด (สารเคมีที่มีความน่าห่วงกังวลสูง (Substances of Very High Concerns : SVHC))

ที่ไม่ได้ระบุไว้ในบัญชีรายชื่อสารเคมีอันตรายที่ต้องเฝ้าดูอย่างใกล้ชิดของกฎหมายว่าด้วยการจดทะเบียน การประเมิน การอนุญาต และการจำกัดการใช้สารเคมี (Registration, Evaluation, Authorisation and Restriction of Chemicals: REACH)

กฎระเบียบว่าด้วยกระบวนการแจ้งข้อมูลสารเคมีล่วงหน้าสำหรับสารเคมีอันตรายและสารเคมีป้องกันกำจัดศัตรูพืชและสัตว์บางชนิดในการค้าระหว่างประเทศ (The Prior Informed Consent Procedure for Certain Hazardous Chemicals and Pesticides in International Trade, PIC) (ความยินยอมที่ได้รับการบอกกล่าวล่วงหน้า)

ที่ไม่ได้ระบุไว้ในรายการกระบวนการแจ้งข้อมูลสารเคมีล่วงหน้าสำหรับสารเคมีอันตรายและสารเคมีป้องกันกำจัดศัตรูพืชและสัตว์บางชนิดในการค้าระหว่างประเทศ (The Prior Informed Consent Procedure for Certain Hazardous Chemicals and Pesticides in International Trade: PIC) (กฎระเบียบ สหภาพยุโรป (European Union: EU) 649/2012)

กฎระเบียบว่าด้วยสารมลพิษที่ตกค้างยาวนาน (Persistent Organic Pollutants: POPs)

ที่ไม่ได้ระบุไว้ในรายการสารมลพิษที่ตกค้างยาวนาน (Persistent Organic Pollutants: POP) (กฎระเบียบ สหภาพยุโรป (European Union: EU) 2019/1021)

กฎระเบียบว่าด้วยโอโซน (2024/590)

ที่ไม่ได้ระบุไว้ในรายการการทำลายโอโซน (กฎระเบียบ สหภาพยุโรป (European Union: EU) 2024/590)

กฎระเบียบคณะมนตรีแห่งสหภาพยุโรป (คณะกรรมาธิการยุโรป (European Commission: EC)) สำหรับการควบคุมสินค้าที่สามารถใช้ประโยชน์ได้สองทาง

ที่ไม่ได้ระบุไว้ในกฎระเบียบคณะมนตรีแห่งสหภาพยุโรป (คณะกรรมาธิการยุโรป (European Commission: EC)) ของสินค้าที่สามารถใช้ประโยชน์ได้สองทาง

กฎระเบียบว่าด้วยสารตั้งต้นวัตถุระเบิด (EU 2019/1148)

ไม่ได้ระบุไว้ในรายการสารตั้งต้นวัตถุระเบิด (สหภาพยุโรป (European Union: EU))

กฎระเบียบว่าด้วยสารตั้งต้นยาเสพติด (EC 273/2004)

ไม่ได้ระบุไว้ในรายการสารตั้งต้นยาเสพติด (สหภาพยุโรป (European Union: EU))

กฎระเบียบของประเทศ

เดนมาร์ก

กฎข้อบังคับของประเทศเดนมาร์ก	:	ผู้ที่มีอายุต่ำกว่า 18 ปีไม่ได้รับอนุญาตให้ใช้ผลิตภัณฑ์ ผู้หญิงมีครรภ์/เลี้ยงลูกด้วยน้ำนมแม่ที่ทำงานกับผลิตภัณฑ์ต้องไม่สัมผัสโดยตรงกับผลิตภัณฑ์ หากพนักงานมีครรภ์หรือเลี้ยงลูกด้วยน้ำนมแม่และบุคคลที่มีปัญหาใช้งานหรือได้รับสัมผัสผลิตภัณฑ์นี้ในที่ทำงาน นายจ้างต้องดำเนินการการประเมินความเสี่ยงของงานเสมอ การประเมินต้องรับมือกับทั้งอันตรายของผลกระทบและความเข้มข้นและระยะเวลาของผลกระทบ การตัดสินใจของนายจ้างว่า ผู้หญิงมีครรภ์หรือให้น้ำนมบุตรสามารถทำภารกิจงานเฉพาะได้จึงต้องทำในบริบทของสภาพการทำงานเฉพาะ นอกจากนี้ ให้ดูแนวทางของหน่วยงานควบคุมสิ่งแวดล้อมในการทำงาน (Working Environment Authority Guideline: WEA-Guideline) A.1.8-7 ว่าด้วยสภาพแวดล้อมในการทำงานของพนักงานมีครรภ์และเลี้ยงลูกด้วยน้ำนมแม่

เยอรมนี

ประเภทความเป็นอันตรายต่อน้ำ (WGK)	:	ประเภทความเป็นอันตรายต่อน้ำ (Wassergefährdungsklasse: WGK) 1, เป็นอันตรายต่อน้ำน้อย (การจำแนกประเภทตามกฎหมายว่าด้วย สิ่งอำนวยความสะดวกสำหรับขนถ่าย เคลื่อนย้าย และใช้งานสารเคมีที่เป็นอันตรายต่อน้ำ(Ordinance on facilities for handling substances that are hazardous to water (Verordnung über Anlagen zum Umgang mit wassergefährdenden Stoffen, AwSV)); รหัสเลขที่ 1179).

เนเธอร์แลนด์

SZW-lijst van kankerverwekkende stoffen	:	สารที่ไม่อยู่ในรายการ
SZW-lijst van mutagene stoffen	:	สารที่ไม่อยู่ในรายการ
SZW-lijst van reprotoxische stoffen – Borstvoeding	:	สารที่ไม่อยู่ในรายการ
SZW-lijst van reprotoxische stoffen – Vruchtbaarheid	:	สารที่ไม่อยู่ในรายการ
SZW-lijst van reprotoxische stoffen – Ontwikkeling	:	2-ETHYLHEXANOIC ACID ในรายการ

โปแลนด์

กฎข้อบังคับของประเทศโปแลนด์ : กฎหมาย ลงวันที่ 25 กุมภาพันธ์ 2011 ว่าด้วยสารเคมีเดียวและสารเคมีผสมของสารเคมีเดียวดังกล่าว (วารสารกฎหมายของสาธารณรัฐโปแลนด์ (Journal of Laws of the Republic of Poland: J. o L.) ฉบับที่ (Number: No.) 63 ข้อ 322 ที่แก้ไขเพิ่มเติม); ฉบับสมบูรณ์ วารสารกฎหมายของสาธารณรัฐโปแลนด์ (Journal of Laws of the Republic of Poland: J. o L.) ปี 2019 ข้อ 1225)

กฎหมาย ลงวันที่ 14 ธันวาคม 2012 ว่าด้วยของเสีย (วารสารกฎหมายของสาธารณรัฐโปแลนด์ (Journal of Laws of the Republic of Poland: J. o L.) ปี 2013 ข้อ 322 ที่แก้ไขเพิ่มเติม; ฉบับสมบูรณ์ วารสารกฎหมายของสาธารณรัฐโปแลนด์ (Journal of Laws of the Republic of Poland: J. o L.) ปี 2020 ข้อ 797)

คำประกาศของประธานสภาผู้แทนราษฎรสาธารณรัฐโปแลนด์ ลงวันที่ 19 ตุลาคม 2016 เกี่ยวกับคำประกาศฉบับสมบูรณ์ของประกาศเกี่ยวกับการจัดการบรรจุภัณฑ์และซากบรรจุภัณฑ์ (วารสารกฎหมายของสาธารณรัฐโปแลนด์ (Journal of Laws of the Republic of Poland: J. o L.) ปี 2016 ข้อ1863 ที่แก้ไขเพิ่มเติม)

ประกาศของรัฐมนตรีว่าการกระทรวงสิ่งแวดล้อม ลงวันที่ 14 ธันวาคม 2014 เกี่ยวกับบัญชีรายชื่อของเสีย (วารสารกฎหมายของสาธารณรัฐโปแลนด์ (Journal of Laws of the Republic of Poland: J. o L.) ปี 2014 ข้อ 1923)

กฎหมายลงวันที่ 19 สิงหาคม 2011 เกี่ยวกับการขนส่งสินค้าอันตราย (วารสารกฎหมายของสาธารณรัฐโปแลนด์ (Journal of Laws of the Republic of Poland: J. o L.) ปี 2011 ฉบับที่ (Number: No.) 227 ข้อ 1367 ที่แก้ไขเพิ่มเติม; ฉบับสมบูรณ์ วารสารกฎหมายของสาธารณรัฐโปแลนด์ (Journal of Laws of the Republic of Poland: J. o L.) ปี 2020 ข้อ 154)

กฎระเบียบของรัฐมนตรีว่าการกระทรวงครอบครัว แรงงาน และนโยบายทางสังคม ลงวันที่ 12 มิถุนายน 2018 ว่าด้วยค่าความเข้มข้นสูงสุดที่อนุญาตให้มีได้และความรุนแรงของสารอันตรายต่อสุขภาพในสภาวะแวดล้อมการทำงาน (วารสารกฎหมายของสาธารณรัฐโปแลนด์ (Journal of Laws of the Republic of Poland: J. o L.) ข้อ 1286 ที่แก้ไขเพิ่มเติม)

คำประกาศของรัฐมนตรีว่าการกระทรวงสาธารณสุขลงวันที่ 9 กันยายน 2016 เกี่ยวกับคำประกาศฉบับสมบูรณ์ของประกาศของรัฐมนตรีว่าการกระทรวงสาธารณสุขลงวันที่ 30 ธันวาคม 2004 เกี่ยวกับสุขภาพและความปลอดภัยในที่ทำงานที่เกี่ยวข้องกับการรับสัมผัสสารเคมีในที่ทำงาน (วารสารกฎหมายของสาธารณรัฐโปแลนด์ (Journal of Laws of the Republic of Poland: J. o L.) ลงวันที่ 16กันยายน 2016 ข้อ 1488)

กฎระเบียบของรัฐมนตรีว่าการกระทรวงสาธารณสุข ลงวันที่ 2 กุมภาพันธ์ 2011 ว่าด้วยการทดสอบและการตรวจวัดสารอันตรายต่อสุขภาพในสภาวะแวดล้อมการทำงาน (วารสารกฎหมายของสาธารณรัฐโปแลนด์ (Journal of Laws of the Republic of Poland: J. o L.) ฉบับที่ (Number: No.) 33 ข้อ 166 ที่แก้ไขเพิ่มเติม)

กฎระเบียบของรัฐมนตรีว่าการกระทรวงสิ่งแวดล้อม ลงวันที่ 9 กันยายน 2003 เกี่ยวกับสารเคมีอันตรายเฉพาะต่อสิ่งแวดล้อม (วารสารกฎหมายของสาธารณรัฐโปแลนด์ (Journal of Laws of the Republic of Poland: J. o L.) ฉบับที่ (Number: No.) 217 ข้อ 2141)

ความตกลงยุโรปว่าด้วยการขนส่งสินค้าอันตรายทางถนนระหว่างประเทศ (European Agreement Concerning the International Carriage of Dangerous Goods by Road: ADR):

คำแถลงการณ์ของรัฐบาล ลงวันที่ 13 มีนาคม 2023 ว่าด้วยการเริ่มมีผลบังคับใช้ของการแก้ไขเพิ่มเติมเอกสารแนบท้าย เอ และ บี

ของข้อกำหนดในความตกลงว่าด้วยการขนส่งสินค้าอันตรายทางถนนระหว่างประเทศ (Agreement Concerning the International Carriage of Dangerous Goods by Road: ADR) ที่มีการลงนามในกรุงเจนีวา ณ วันที่ 30 กันยายน 1957 (วารสารกฎหมายของสาธารณรัฐโปแลนด์ (Journal of Laws of the Republic of Poland: J. o L.) ปี 2023 ข้อ 891)

กฎระเบียบของรัฐมนตรีว่าการกระทรวงสุขภาพ ลงวันที่ 25 สิงหาคม 2015 ว่าด้วยวิธีการทำเครื่องหมายสถานที่ ท่อลำเลียง และตู้สินค้า และแท็งก์ที่ใช้สำหรับจัดเก็บหรือมีส่วนผสมของสารเดียวอันตรายหรือสารผสมอันตราย (วารสารกฎหมายของสาธารณรัฐโปแลนด์ (Journal of Laws of the Republic of Poland: J. o L.) ปี 2015 ข้อ 1368 ตามที่แก้ไขเพิ่มเติม)

15.2. การประเมินความปลอดภัยของสารเคมี

ไม่มีการประเมินความปลอดภัยสารเคมีที่ได้รับการดำเนินการ

ส่วนที่ 16: ข้อมูลอื่น ๆ

ชื่อย่อและคำย่อ:	
ACGIH	การประชุมเกี่ยวกับอาชีวอนามัยในอุตสาหกรรมของรัฐบาลสหรัฐอเมริกา
ADN	ข้อตกลงของยุโรปว่าด้วยการขนส่งสินค้าอันตรายระหว่างประเทศโดยทางน้ำภายในประเทศ
ADR	ข้อตกลงของยุโรปว่าด้วยการขนส่งสินค้าอันตรายระหว่างประเทศโดยทางถนน
ATE	ค่าความเป็นพิษเฉียบพลันโดยประมาณ
BCF	ปัจจัยชีวภาพ
ค่าระดับตัวบ่งชี้ทางชีวภาพ (Biological Limit Value: BLV)	ค่าระดับตัวบ่งชี้ทางชีวภาพ
ปริมาณออกซิเจนที่จุลินทรีย์ใช้ในการสลายสารอินทรีย์ในน้ำ (Biochemical Oxygen Demand: BOD)	ความต้องการออกซิเจนทางชีวเคมี (BOD)
CAS เลขที่	ชุดตัวเลขอ้างอิงเฉพาะของสารเคมี
ระบบการจำแนกประเภท การติดฉลาก และการบรรจุภัณฑ์ (Classification, Labelling and Packaging: CLP)	ระเบียบว่าด้วยการจัดจำแนก ปิดฉลาก และบรรจุหีบห่อสารเคมี, ข้อบังคับ (EC) เลขที่ 1272/2008
ปริมาณออกซิเจนที่สารเคมีใช้ในการทำปฏิกิริยากับ/ย่อยสลายสารอินทรีย์ (Chemical Oxygen Demand: COD)	ความต้องการออกซิเจนทางเคมี (COD)
CSA	การประเมินความปลอดภัยของสารเคมี

ชื่อย่อและคำย่อ:	
DMEL	ประมาณที่ได้รับที่ทำให้เกิดผลที่ไม่พึงประสงค์น้อยที่สุด
DNEL	ปริมาณที่ได้รับที่ไม่ทำให้เกิดผลไม่พึงประสงค์
EC เลขที่	ระบบรหัสสารเคมีของสหภาพยุโรป
EC50	ค่าเฉลี่ยความเข้มข้นของสารสกัดที่มีประสิทธิภาพยับยั้ง
สารรบกวนการทำงานของต่อมไร้ท่อ (endocrine disruptor: ED)	สารรบกวนการทำงานของต่อมไร้ท่อ
มาตรฐานยุโรป (European Standard: EN)	มาตรฐานยุโรป
EWC	แคตตาล็อกของเสียในยุโรป
IARC	องค์กรระหว่างประเทศเพื่อการวิจัยมะเร็ง
IATA	สมาคมขนส่งทางอากาศระหว่างประเทศ
IMDG	การขนส่งสินค้าอันตรายทางทะเลระหว่างประเทศ
LC50	ค่าความเข้มข้นของสารเคมีที่ทำให้สิ่งที่มีชีวิต หรือสัตว์ทดลองที่ถูกทดสอบตายไปครึ่งหนึ่งของจำนวนที่ใช้ทดสอบทั้งหมด (ค่าความเข้มข้นถึงฆาตมัธยฐาน)
LD50	ปริมาณของสารเคมีที่ทำให้สิ่งที่มีชีวิต หรือสัตว์ทดลองที่ถูกทดสอบตายไปครึ่งหนึ่งของจำนวนที่ใช้ทดสอบทั้งหมด (ปริมาณถึงฆาตมัธยฐาน)
LOAEL	ปริมาณของสารเคมีที่น้อยที่สุดซึ่งได้รับทุกวันแล้วทำให้เกิดความเป็นพิษหรือผลเสียใด ๆ ต่อร่างกายอย่างใดอย่างหนึ่ง
Log Kow	ค่าสัมประสิทธิ์การกระจายตัว n-octanol/น้ำ (Log Kow)
Log Pow	ค่าสัมประสิทธิ์การกระจายตัว n-octanol/น้ำ (Log Pow)
MAK	ความเข้มข้นสูงสุดของสารเคมีที่อนุญาตให้มีได้ในสถานที่ทำงาน
NOAEC	ความเข้มข้นไม่พบผลอันไม่พึงประสงค์
NOAEL	ปริมาณของสารเคมีมากที่สุดซึ่งได้รับทุกวันแล้วไม่ทำให้เกิดความเป็นพิษหรือผลเสียใด ๆ ต่อร่างกาย
NOEC	ความเข้มข้นของสารเคมีมากที่สุดซึ่งได้รับทุกวันแล้วไม่ทำให้เกิดการเปลี่ยนแปลงใด ๆ ต่อร่างกาย
ไม่ได้ระบุไว้เป็นอย่างอื่น (Not Otherwise Specified: N.O.S.)	ไม่ได้ระบุไว้เป็นอย่างอื่น
OECD	องค์การเพื่อความร่วมมือทางเศรษฐกิจและการพัฒนา
ค่าขีดจำกัดสารเคมีที่สัมผัสได้ในสถานที่ทำงาน (Occupational Exposure Limit, OEL)	ค่าขีดจำกัดความเข้มข้นของสารเคมีที่รับสัมผัสได้ในสถานที่ทำงาน

ชื่อย่อและคำย่อ:	
OSHA	การบริหารและการจัดการด้านความปลอดภัยและอาชีวอนามัยของสหรัฐอเมริกา
PBT	การสะสมทางชีวภาพได้ยาวนานและเป็นพิษ
PNEC	ความเข้มข้นที่ไม่พบผลกระทบที่คาดไว้
PPE	อุปกรณ์ป้องกันส่วนบุคคล
RID	ข้อกำหนดว่าด้วยการขนส่งสินค้าอันตรายระหว่างประเทศโดยทางรถไฟ
SDS	เอกสารข้อมูลความปลอดภัย
STP	ระบบบำบัดน้ำเสีย
การทำหน้าที่ทางเทคนิค (technical function: TF)	การทำหน้าที่ทางเทคนิค
ThOD	ความต้องการออกซิเจนทางทฤษฎี (ThOD)
TLM	ขีดจำกัดการทนมัธยฐาน
TWA	เวลาถัวเฉลี่ยถ่วงน้ำหนัก
VOC	สารประกอบอินทรีย์ระเหยง่าย (volatile organic compound: VOC)
vPvB	การตกค้างได้นานมากและการสะสมได้ดีมากในสิ่งมีชีวิต
UFI	ตัวระบุสูตรเฉพาะ

ข้อความแบบเต็มของประโยค H และ EUH:	
Repr. 2	ความเป็นพิษต่อระบบสืบพันธุ์ ประเภทย่อย ๒
H361d	มีข้อสงสัยว่าอาจเกิดอันตรายต่อทารกในครรภ์.

ข้อมูลนี้จะขึ้นอยู่กับความรู้ของเราในปัจจุบันและมีวัตถุประสงค์เพื่ออธิบายถึงผลิตภัณฑ์เพื่อสุขภาพ ความปลอดภัย และข้อกำหนดด้านสิ่งแวดล้อมเท่านั้น ดังนั้นจึงไม่ควรตีความว่าเป็นหลักประกันของคุณสมบัติของผลิตภัณฑ์ใด ๆ.