AMMONIUM FERRIC CITRATE (BROWN) EXTRA PURE

Sicherheitsdatenblatt

gemäß REACH-Verordnung (EG) 1907/2006 einschließlich Änderungsverordnung (EU) 2020/878
SDB-Referenz-Nummer: 01170
Ausgabedatum: 4/9/2014 Überarbeitungsdatum: 3/6/2025 Ersetzt Version vom: 4/21/2016 Version: 1.0

ABSCHNITT 1: Bezeichnung des Stoffs beziehungsweise des Gemischs und des Unternehmens

1.1. Produktidentifikator

Produktform	:	Stoff
Handelsname	:	AMMONIUM FERRIC CITRATE (BROWN) EXTRA PURE
EG-Nr.	:	214-686-6
CAS-Nr.	:	1185-57-5
Produktcode	:	01170
Produktart	:	Organische Verbindung
Formel	:	C6H8O7 . x Fe3+ . y NH3
Chemische Struktur	:	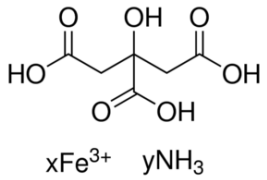
Synonyme	:	Ammonium iron(III) citrate (Brown), Ferric ammonium citrate (Brown

1.2. Relevante identifizierte Verwendungen des Stoffs oder Gemischs und Verwendungen, von denen abgeraten wird

Relevante identifizierte Verwendungen

Spezifikation für den industriellen/professionellen Gebrauch	:	Industriell Nur für gewerbliche Verwendungen
Verwendung des Stoffs/des Gemischs	:	Herstellung von Stoffen Laborchemikalien

1.3. Einzelheiten zum Lieferanten, der das Sicherheitsdatenblatt bereitstellt

LOBA CHEMIE PVT.LTD.
107 Wode House Road, Jehangir Villa, Colaba
400005 Mumbai
INDIA
T +91 22 6663 6663, F +91 22 6663 6699
info@lobachemie.com, www.lobachemie.com

1.4. Notrufnummer

Notrufnummer	:	+ 91 22 6663 6663 (9:00am - 6:00 pm)

ABSCHNITT 2: Mögliche Gefahren

2.1. Einstufung des Stoffs oder Gemischs

Einstufung gemäß Verordnung (EG) Nr. 1272/2008 [CLP]

Nicht eingestuft

Schädliche physikalisch-chemische, gesundheitliche und Umwelt-Wirkungen

Nach unserem Kenntnisstand birgt dieses Produkt bei Einhaltung guter Arbeitshygiene keine besonderen Risiken.

2.2. Kennzeichnungselemente

Kennzeichnung gemäß Verordnung (EG) Nr. 1272/2008 [CLP]

Keine Kennzeichnung erforderlich

2.3. Sonstige Gefahren

Enthält keine PBT und/oder vPvB-Stoffe ≥ 0,1%, bewertet gemäß REACH Anhang XIII

ABSCHNITT 3: Zusammensetzung/Angaben zu Bestandteilen

3.1. Stoffe

Art des Stoffs : Einkomponentig

Name	Produktidentifikator	%
AMMONIUM FERRIC CITRATE (BROWN)	CAS-Nr.: 1185-57-5 EG-Nr.: 214-686-6	100

ABSCHNITT 4: Erste-Hilfe-Maßnahmen

4.1. Beschreibung der Erste-Hilfe-Maßnahmen

Erste-Hilfe-Maßnahmen allgemein : Bei Unwohlsein ärztlichen Rat einholen.

Erste-Hilfe-Maßnahmen nach Einatmen : Die Person an die frische Luft bringen und für ungehinderte Atmung sorgen. Die Person an die frische Luft bringen und für ungehinderte Atmung sorgen. Bei Unwohlsein GIFTINFORMATIONSZENTRUM/Arzt anrufen.

Erste-Hilfe-Maßnahmen nach Hautkontakt : Mit viel Wasser/…/waschen. Kontaminierte Kleidung vor erneutem Tragen waschen. Ärztlichen Rat einholen/ärztliche Hilfe hinzuziehen. Haut mit viel Wasser abwaschen.

Erste-Hilfe-Maßnahmen nach Augenkontakt : Einige Minuten lang behutsam mit Wasser ausspülen. Eventuell vorhandene Kontaktlinsen nach Möglichkeit entfernen. Weiter ausspülen. Ärztlichen Rat einholen/ärztliche Hilfe hinzuziehen.

Erste-Hilfe-Maßnahmen nach Verschlucken : Mund ausspülen. Kein Erbrechen auslösen. Bei Unwohlsein Giftinformationszentrum oder Arzt anrufen.

Erste-Hilfe-Maßnahmen für Ersthelfer : Ersthelfer werden mit geeigneter persönlicher Schutzausrüstung ausgestattet.

4.2. Wichtigste akute und verzögert auftretende Symptome und Wirkungen

Symptome/Wirkungen nach Einatmen : Kann die Atemwege reizen.

Symptome/Wirkungen nach Hautkontakt : Verursacht Hautreizungen.

Symptome/Wirkungen nach Augenkontakt : Verursacht schwere Augenreizung.

Symptome/Wirkungen nach Verschlucken : Unter normalen Umständen keine.

4.3. Hinweise auf ärztliche Soforthilfe oder Spezialbehandlung

Symptomatisch behandeln.

ABSCHNITT 5: Maßnahmen zur Brandbekämpfung

5.1. Löschmittel

Geeignete Löschmittel : Kohlendioxid. Trockenlöschpulver. Schaum. Wassersprühstrahl.

Ungeeignete Löschmittel : Keinen starken Wasserstrahl benutzen.

5.2. Besondere vom Stoff oder Gemisch ausgehende Gefahren

Brandgefahr : Keine Brandgefahr.

Explosionsgefahr : Keine direkte Explosionsgefahr.

Gefährliche Zerfallsprodukte im Brandfall : Mögliche Freisetzung giftiger Rauchgase.

5.3. Hinweise für die Brandbekämpfung

Löschanweisungen : Feuer von einem geschützten Platz in sicherer Entfernung bekämpfen. Brandabschnitt nicht ohne ausreichende Schutzausrüstung, einschließlich Atemschutz betreten.

Schutz bei der Brandbekämpfung : Brandabschnitt nicht ohne ausreichende Schutzausrüstung, einschließlich Atemschutz betreten. Nicht versuchen ohne geeignete Schutzausrüstung tätig zu werden. Umgebungsluft-unabhängiges Atemschutzgerät. Vollständige Schutzkleidung.

ABSCHNITT 6: Maßnahmen bei unbeabsichtigter Freisetzung

6.1. Personenbezogene Vorsichtsmaßnahmen, Schutzausrüstungen und in Notfällen anzuwendende Verfahren

Allgemeine Maßnahmen : Falls das Produkt in die Kanalisation oder öffentliche Gewässer gelangt, sind die Behörden zu benachrichtigen. Verschüttete Mengen aufnehmen, um Materialschäden zu vermeiden.

Nicht für Notfälle geschultes Personal

Schutzausrüstung : Empfohlene Personenschutzausrüstung tragen.

Notfallmaßnahmen : Verunreinigten Bereich lüften. Unbeteiligte Personen evakuieren.

Einsatzkräfte

Schutzausrüstung : Nicht versuchen ohne geeignete Schutzausrüstung tätig zu werden. Vorgeschriebene persönliche Schutzausrüstung verwenden. Weitere Angaben: siehe Abschnitt 8 "Begrenzung und Überwachung der Exposition/Persönliche Schutzausrüstung".

Notfallmaßnahmen : Umgebung belüften. Unbeteiligte Personen evakuieren.

6.2. Umweltschutzmaßnahmen

Freisetzung in die Umwelt vermeiden.

6.3. Methoden und Material für Rückhaltung und Reinigung

Zur Rückhaltung : Schaufeln Sie das Material mit einer sauberen Schaufel in einen trockenen Behälter, ohne es zu komprimieren.

Reinigungsverfahren : Das Produkt mechanisch aufnehmen. Verschüttete Mengen so bald wie möglich mit inerten Feststoffen wie Tonerde oder Kieselgur aufsaugen. Auf festem Boden in geeignete Behälter kehren oder schaufeln.

Sonstige Angaben : Stoffe oder Restmengen in fester Form einer zugelassenen Anlage zuführen.

6.4. Verweis auf andere Abschnitte

Weitere Angaben siehe Abschnitt 13.

ABSCHNITT 7: Handhabung und Lagerung

7.1. Schutzmaßnahmen zur sicheren Handhabung

Zusätzliche Gefahren beim Verarbeiten : Bei üblichen Gebrauchsbedingungen keine nennenswerte Gefährdung zu erwarten.

Schutzmaßnahmen zur sicheren Handhabung : Persönliche Schutzausrüstung tragen. Berührung mit den Augen und der Haut vermeiden. Nur im Freien oder in gut belüfteten Räumen verwenden. Dämpfe nicht einatmen. Staubbildung vermeiden.

Hygienemaßnahmen : Vor dem Essen, Trinken oder Rauchen und beim Verlassen des Arbeitsplatzes die Hände und andere exponierte Körperstellen mit milder Seife und Wasser waschen. Bei Gebrauch nicht essen, trinken oder rauchen. Nach Handhabung des Produkts immer die Hände waschen.

7.2. Bedingungen zur sicheren Lagerung unter Berücksichtigung von Unverträglichkeiten

Technische Maßnahmen : An einem kühlen, gut belüfteten Ort fern von Wärmequellen aufbewahren.

Lagerbedingungen : Behälter dicht verschlossen halten. An einem gut belüfteten Ort aufbewahren.

Verpackungsmaterialien : Produkt immer in Gebinden aus dem selben Material wie das Originalgebinde lagern.

7.3. Spezifische Endanwendungen

Keine weiteren Informationen verfügbar

ABSCHNITT 8: Begrenzung und Überwachung der Exposition/Persönliche Schutzausrüstungen

8.1. Zu überwachende Parameter

Keine weiteren Informationen verfügbar

8.2. Begrenzung und Überwachung der Exposition

Geeignete technische Steuerungseinrichtungen

Geeignete technische Steuerungseinrichtungen:
Für eine gute Belüftung des Arbeitsplatzes sorgen.

Persönliche Schutzausrüstung

Persönliche Schutzausrüstung:
Empfohlene Personenschutzausrüstung tragen.
Persönliche Schutzausrüstung - Symbol(e):

Augen- und Gesichtsschutz

Augenschutz:
Schutzbrille oder Sicherheitsgläser

Hautschutz

Haut- und Körperschutz:
Maske benutzen

Handschutz:
Schutzhandschuhe

Atemschutz

Atemschutz:
Geeignete Maske tragen

Begrenzung und Überwachung der Umweltexposition

Begrenzung und Überwachung der Umweltexposition:
Freisetzung in die Umwelt vermeiden.

ABSCHNITT 9: Physikalische und chemische Eigenschaften

9.1. Angaben zu den grundlegenden physikalischen und chemischen Eigenschaften

Aggregatzustand	:	Fest
Farbe	:	Reddish brown.
Aussehen	:	Kristallines Pulver.
Geruch	:	odorless to slight ammonia odor.
Geruchsschwelle	:	Nicht verfügbar
Schmelzpunkt	:	Nicht verfügbar
Gefrierpunkt	:	Nicht anwendbar
Siedepunkt	:	Nicht verfügbar
Entzündbarkeit	:	Nicht brennbar.
Untere Explosionsgrenze	:	Nicht anwendbar
Obere Explosionsgrenze	:	Nicht anwendbar
Flammpunkt	:	Nicht anwendbar
Zündtemperatur	:	Nicht anwendbar
Zersetzungstemperatur	:	Nicht verfügbar
pH-Wert	:	6.9 at 20 °C - OECD Test Guideline 122
Konzentration der pH-Lösung	:	1 %
Viskosität, kinematisch	:	Nicht anwendbar
Löslichkeit	:	Wasser: 1200 g/l - Soluble in water
Verteilungskoeffizient n-Oktanol/Wasser (Log Kow)	:	Nicht verfügbar
Dampfdruck	:	Nicht verfügbar
Dampfdruck bei 50°C	:	Nicht verfügbar
Dichte	:	Nicht verfügbar
Relative Dichte	:	1.8 at 20 °C
Relative Dampfdichte bei 20°C	:	Nicht anwendbar

Partikelgröße : Nicht verfügbar

9.2. Sonstige Angaben

Keine weiteren Informationen verfügbar

ABSCHNITT 10: Stabilität und Reaktivität

10.1. Reaktivität

Das Produkt ist nicht reaktiv unter normalen Gebrauchs-, Lagerungs- und Transportbedingungen.

10.2. Chemische Stabilität

Stabil unter normalen Bedingungen.

10.3. Möglichkeit gefährlicher Reaktionen

Unter normalen Verwendungsbedingungen sind keine gefährlichen Reaktionen bekannt.

10.4. Zu vermeidende Bedingungen

Direkte Sonnenbestrahlung. Kontakt mit Luft. Feuchtigkeit.

10.5. Unverträgliche Materialien

Keine weiteren Informationen verfügbar

10.6. Gefährliche Zersetzungsprodukte

Unter normalen Lager- und Anwendungsbedingungen sollten keine gefährlichen Zersetzungsprodukte gebildet werden.

ABSCHNITT 11: Toxikologische Angaben

11.1. Angaben zu den Gefahrenklassen im Sinne der Verordnung (EG) Nr. 1272/2008

Akute Toxizität (Oral) : Nicht eingestuft
Akute Toxizität (Dermal) : Nicht eingestuft
Akute Toxizität (inhalativ) : Nicht eingestuft
Ätz-/Reizwirkung auf die Haut : Nicht eingestuft
pH-Wert: 6.9 at 20 °C - OECD Test Guideline 122

AMMONIUM FERRIC CITRATE (BROWN) (1185-57-5)	
pH-Wert	6.9 at 20 °C - OECD Test Guideline 122

Schwere Augenschädigung/-reizung : Nicht eingestuft
pH-Wert: 6.9 at 20 °C - OECD Test Guideline 122

AMMONIUM FERRIC CITRATE (BROWN) (1185-57-5)	
pH-Wert	6.9 at 20 °C - OECD Test Guideline 122

Sensibilisierung der Atemwege/Haut : Nicht eingestuft
Keimzellmutagenität : Nicht eingestuft
Karzinogenität : Nicht eingestuft
Reproduktionstoxizität : Nicht eingestuft
Spezifische Zielorgan-Toxizität bei einmaliger Exposition : Nicht eingestuft
Spezifische Zielorgan-Toxizität bei wiederholter Exposition : Nicht eingestuft
Aspirationsgefahr : Nicht eingestuft

AMMONIUM FERRIC CITRATE (BROWN) EXTRA PURE (1185-57-5)	
Viskosität, kinematisch	Nicht anwendbar

AMMONIUM FERRIC CITRATE (BROWN) (1185-57-5)	
Viskosität, kinematisch	Nicht anwendbar

11.2. Angaben über sonstige Gefahren

Keine weiteren Informationen verfügbar

ABSCHNITT 12: Umweltbezogene Angaben

12.1. Toxizität

Ökologie - Allgemein : Das Produkt gilt weder als schädlich für Wasserorganismen noch verursacht es langfristige Schäden in der Umwelt.

Gewässergefährdend, kurzfristige (akut) : Nicht eingestuft

Gewässergefährdend, langfristige (chronisch) : Nicht eingestuft

12.2. Persistenz und Abbaubarkeit

AMMONIUM FERRIC CITRATE (BROWN) EXTRA PURE (1185-57-5)	
Persistenz und Abbaubarkeit	Schnell abbaubar

AMMONIUM FERRIC CITRATE (BROWN) (1185-57-5)	
Persistenz und Abbaubarkeit	Schnell abbaubar

12.3. Bioakkumulationspotenzial

Keine weiteren Informationen verfügbar

12.4. Mobilität im Boden

Keine weiteren Informationen verfügbar

12.5. Ergebnisse der PBT- und vPvB-Beurteilung

Keine weiteren Informationen verfügbar

12.6. Endokrinschädliche Eigenschaften

Keine weiteren Informationen verfügbar

12.7. Andere schädliche Wirkungen

Keine weiteren Informationen verfügbar

ABSCHNITT 13: Hinweise zur Entsorgung

13.1. Verfahren der Abfallbehandlung

Regionale Abfallverordnung : Entsorgung muss gemäß den behördlichen Vorschriften erfolgen.

Verfahren der Abfallbehandlung : Inhalt/Behälter gemäß den Sortieranweisungen des zugelassenen Einsammlers entsorgen.

Empfehlungen für Entsorgung ins Abwasser : Entsorgung muss gemäß den behördlichen Vorschriften erfolgen.

Empfehlungen für die Produkt-/Verpackung-Abfallentsorgung : Geltende Vorschriften über die Entsorgung von Feststoffen beachten. Entsorgung muss gemäß den behördlichen Vorschriften erfolgen.

Zusätzliche Hinweise : Leere Behälter nicht wiederverwenden.

ABSCHNITT 14: Angaben zum Transport

Gemäß ADR / IMDG / IATA / ADN / RID

14.1. UN-Nummer oder ID-Nummer

Kein Gefahrgut im Sinne der Transportvorschriften

14.2. Ordnungsgemäße UN-Versandbezeichnung

Offizielle Benennung für die Beförderung (ADR)	:	Nicht geregelt
Offizielle Benennung für die Beförderung (IMDG)	:	Nicht geregelt
Offizielle Benennung für die Beförderung (IATA)	:	Nicht geregelt
Offizielle Benennung für die Beförderung (ADN)	:	Nicht geregelt
Offizielle Benennung für die Beförderung (RID)	:	Nicht geregelt

14.3. Transportgefahrenklassen

ADR

Transportgefahrenklassen (ADR) : Nicht geregelt

IMDG

Transportgefahrenklassen (IMDG) : Nicht geregelt

IATA

Transportgefahrenklassen (IATA) : Nicht geregelt

ADN

Transportgefahrenklassen (ADN) : Nicht geregelt

RID

Transportgefahrenklassen (RID) : Nicht geregelt

14.4. Verpackungsgruppe

Verpackungsgruppe (ADR)	:	Nicht geregelt
Verpackungsgruppe (IMDG)	:	Nicht geregelt
Verpackungsgruppe (IATA)	:	Nicht geregelt
Verpackungsgruppe (ADN)	:	Nicht geregelt
Verpackungsgruppe (RID)	:	Nicht geregelt

14.5. Umweltgefahren

Sonstige Angaben : Keine zusätzlichen Informationen verfügbar

14.6. Besondere Vorsichtsmaßnahmen für den Verwender

Landtransport

Nicht geregelt

Seeschiffstransport

Nicht geregelt

Lufttransport

Nicht geregelt

Binnenschiffstransport

Nicht geregelt

Bahntransport

Nicht geregelt

14.7. Massengutbeförderung auf dem Seeweg gemäß IMO-Instrumenten

Nicht anwendbar

ABSCHNITT 15: Rechtsvorschriften

15.1. Vorschriften zu Sicherheit, Gesundheits- und Umweltschutz/spezifische Rechtsvorschriften für den Stoff oder das Gemisch

EU-Verordnungen

REACH Anhang XVII (Beschränkungsliste)

Nicht in REACH-Anhang XVII gelistet

REACH Anhang XIV (Zulassungsliste)

Nicht in REACH-Anhang XIV (Zulassungsliste) gelistet

REACH Kandidatenliste (SVHC)

Enthält keine Stoffe, die auf der REACH-Kandidatenliste gelistet sind

PIC-Verordnung (Vorherige Zustimmung nach Inkenntnissetzung)

Nicht in der PIC-Liste (Verordnung EU 649/2012) gelistet

POP-Verordnung (Persistente Organische Schadstoffe)

Nicht in der POP-Liste (Verordnung EU 2019/1021) gelistet

Ozon-Verordnung (2024/590)

Nicht in der Ozon-Abbau-Liste (Verordnung EU 2024/590) gelistet

Verordnung (EG) des Rates über die Kontrolle von Gütern mit doppeltem Verwendungszweck

Enthält keine Stoffe, die in der VERORDNUNG DES RATES (EG) zur Kontrolle von Gütern mit doppeltem Verwendungszweck aufgeführt sind.

Verordnung zu Ausgangsstoffen für Explosivstoffe (EU 2019/1148)

Enthält keine Stoffe, die auf der Liste zu Ausgangsstoffen für Explosivstoffe (Verordnung EU 2019/1148 über die Vermarktung und Verwendung von Ausgangsstoffen für Explosivstoffe) gelistet sind

Drogenausgangsstoff-Verordnung (EC 273/2004)

Enthält keine Stoffe, die auf der Drogenausgangsstoff-Liste (Verordnung EG 273/2004 über die Herstellung und das Inverkehrbringen bestimmter Substanzen, die bei der unerlaubten Herstellung von Suchtstoffen und psychotropen Substanzen verwendet werden) gelistet sind

Nationale Vorschriften

Deutschland

VOC Verordnung (ChemVOCFarbV)	:	
Wassergefährdungsklasse (WGK)	:	WGK 3, Stark wassergefährdend (Einstufung nach AwSV).
Störfall-Verordnung (12. BImSchV)	:	Unterliegt nicht der Störfall-Verordnung (12. BImSchV)

Niederlande

SZW-lijst van kankerverwekkende stoffen	:	Der Stoff ist nicht gelistet
SZW-lijst van mutagene stoffen	:	Der Stoff ist nicht gelistet
SZW-lijst van reprotoxische stoffen – Borstvoeding	:	Der Stoff ist nicht gelistet
SZW-lijst van reprotoxische stoffen – Vruchtbaarheid	:	Der Stoff ist nicht gelistet
SZW-lijst van reprotoxische stoffen – Ontwikkeling	:	Der Stoff ist nicht gelistet

Polen

Polnische nationale Vorschriften	:	Gesetz vom 25. Februar 2011 über Chemische Substanzen und deren Gemische (J. o. L. Nr. 63, Punkt 322 in der geänderten Fassung; konsolidierter Text J. o. L. 2019, Punkt 1225). Gesetz vom 14. Dezember 2012 über Abfälle (J. o. L. 2013, Punkt 322 in der geänderten Fassung; konsolidierter Text J. o. L. 2020, Punkt 797). Die Bekanntmachung des Marschalls von Sejm der Republik Polen vom 19. Oktober 2016 über die konsolidierte Textankündigung zum Erlass über das Entsorgungsmanagement von Verpackungen und Verpackungsabfällen (J. o. L. 2016, Punkt 1863 in der geänderten Fassung). Erlass des Umweltministers vom 14. Dezember 2014 über den Abfallkatalog (J. o. L. 2014, Punkt 1923). Gesetz vom 19. August 2011 über die Beförderung gefährlicher Güter (J. o. L. 2011 Nr. 227, Punkt 1367 in der geänderten Fassung; konsolidierter Text J. o. L. 2020, Punkt 154). Verordnung des Ministers für Familie, Arbeit und Soziales vom 12. Juni 2018 zur höchstzulässigen Konzentration und Intensität von Schadstoffen für die Gesundheit am Arbeitsplatz (J. o. L. Punkt 1286, in der jeweils gültigen Fassung). Die Bekanntmachung des Gesundheitsministers vom 9. September 2016 über die konsolidierte Textankündigung zum Erlass des Gesundheitsministers vom 30. Dezember 2004 zur Gesundheit und Sicherheit am Arbeitsplatz im Zusammenhang mit der Exposition gegenüber chemischen Stoffen bei der Arbeit (J. o. L. vom 16. September 2016, Punkt 1488) Verordnung des Gesundheitsministers vom 2. Februar 2011 über Tests und Messungen giftiger Stoffe für die Gesundheit am Arbeitsplatz (J. o. L. Nr. 33, Punkt 166, in der geänderten Fassung). Verordnung des Umweltministers vom 9. Dezember 2003 über besonders umweltgefährdende Stoffe (J. o. L. Nr. 217, Punkt 2141). ADR-Vereinbarung: Regierungserklärung vom 13. März 2023 über das Inkrafttreten der Änderungen der Anhänge A und B des am 30. September 1957 in Genf unterzeichneten Übereinkommens über die internationale Beförderung gefährlicher Güter auf der Straße (ADR) (J. o. L. 2023, Pos. 891)

15.2. Stoffsicherheitsbeurteilung

Eine Stoffsicherheitsbeurteilung wurde nicht durchgeführt

ABSCHNITT 16: Sonstige Angaben

Abkürzungen und Akronyme:	
ACGIH	American Conference of Governmental Industrial Hygienists
ADN	Europäisches Übereinkommen über die internationale Beförderung gefährlicher Güter auf Binnenwasserstraßen
ADR	Europäisches Übereinkommen über die internationale Beförderung gefährlicher Güter auf der Straße
ATE	Schätzwert der akuten Toxizität
BKF	Biokonzentrationsfaktor
BLV	Biologischer Grenzwert
BOD	Biochemischer Sauerstoffbedarf (BSB)
CAS-Nr.	Chemical Abstract Service - Nummer
CLP	Verordnung zur Einstufung, Kennzeichnung und Verpackung; Verordnung (EG) Nr. 1272/2008
COD	Chemischer Sauerstoffbedarf (CSB)
CSA	Stoffsicherheitsbeurteilung
DMEL	Abgeleitete Expositionshöhe mit minimaler Beeinträchtigung
DNEL	Abgeleitete Expositionshöhe ohne Beeinträchtigung
EG-Nr.	Europäische Gemeinschaft Nummer

Abkürzungen und Akronyme:	
EC50	Mittlere effektive Konzentration
ED	Endokriner Disruptor
EN	Europäische Norm
EAK	Europäischer Abfallkatalog
IARC	Internationale Agentur für Krebsforschung
IATA	Verband für den internationalen Lufttransport
IMDG	Gefahrgutvorschriften für den internationalen Seetransport
LC50	Für 50 % einer Prüfpopulation tödliche Konzentration
LD50	Für 50 % einer Prüfpopulation tödliche Dosis (mediane letale Dosis)
LOAEL	Niedrigste Dosis mit beobachtbarer schädlicher Wirkung
Log Kow	Verteilungskoeffizient n-Oktanol/Wasser (Log Kow)
Log Pow	Verteilungskoeffizient n-Oktanol/Wasser (Log Pow)
MAK	Maximale Arbeitsplatz-Konzentration
NOAEC	Konzentration ohne beobachtbare schädliche Wirkung
NOAEL	Dosis ohne beobachtbare schädliche Wirkung
NOEC	Höchste geprüfte Konzentration ohne beobachtete schädliche Wirkung
N.A.G.	Nicht Anderweitig Genannt
OECD	Organisation für wirtschaftliche Zusammenarbeit und Entwicklung
AGW	Arbeitsplatzgrenzwert
OSHA	Bundesagentur für Sicherheit und Gesundheitsschutz am Arbeitsplatz der Vereinigten Staaten
PBT	Persistenter, bioakkumulierbarer und toxischer Stoff
PNEC	Abgeschätzte Nicht-Effekt-Konzentration
PSA	Persönliche Schutzausrüstung
RID	Ordnung für die internationale Eisenbahnbeförderung gefährlicher Güter
SDB	Sicherheitsdatenblatt
STP	Kläranlage
TF	Technische Funktion
ThSB	Theoretischer Sauerstoffbedarf (ThSB)
TLM	Median Toleranzgrenze
TWA	Zeitlich gewichteter Mittelwert
VOC	Flüchtige organische Verbindungen
vPvB	Sehr persistent und sehr bioakkumulierbar
UFI	Eindeutiger Rezepturidentifikator

Sicherheitsdatenblatt (SDB), EU

Diese Informationen basieren auf unserem aktuellen Wissen und sollen das Produkt nur im Hinblick auf Gesundheit, Sicherheit und Umweltbedingungen beschreiben. Sie dürfen also nicht als Garantie für spezifische Eigenschaften des Produktes ausgelegt werden.