AMMONIUM NICKEL SULPHATE HEXAHYDRATE AR

Ficha de Datos de Seguridad

según el Reglamento REACH (CE) 1907/2006 modificado por el Reglamento (CE) 2020/878
Número de referencia de la ficha de datos de seguridad (FDS): 01281
Fecha de emisión: 4/9/2014 Fecha de revisión: 4/21/2025 Reemplaza la versión de: 4/25/2016 Versión: 1.0

SECCIÓN 1: Identificación de la sustancia o la mezcla y de la sociedad o la empresa

1.1. Identificador de producto

Forma del producto	:	Sustancia
Nombre comercial	:	AMMONIUM NICKEL SULPHATE HEXAHYDRATE AR
N° Índice	:	028-017-00-9
N° CE	:	239-793-5
N° CAS	:	7785-20-8
Código de producto	:	01281
Tipo de producto	:	Compuesto inorgánico
Fórmula química	:	$(NH_4)_2Ni(SO_4)_2{\cdot}6H_2O$
Estructura química	:	

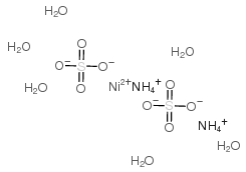

Sinónimos	:	Nickel ammonium sulphate Hexahydrate, Diammonium nickel bis(sulphate) Hexahydrate

1.2. Usos pertinentes identificados de la sustancia o de la mezcla y usos desaconsejados

Usos pertinentes identificados

Uso de la sustancia/mezcla	:	Laboratory chemicals, Manufacture of substances

1.3. Datos del proveedor de la ficha de datos de seguridad

LOBA CHEMIE PVT.LTD.
107 Wode House Road, Jehangir Villa, Colaba
400005 Mumbai
INDIA
T +91 22 6663 6663, F +91 22 6663 6699
info@lobachemie.com, www.lobachemie.com

1.4. Teléfono de emergencia

Número de emergencia	:	+ 91 22 6663 6663 (9:00am - 6:00 pm)

SECCIÓN 2: Identificación de los peligros

2.1. Clasificación de la sustancia o de la mezcla

Clasificación según Reglamento (UE) n° 1272/2008 [CLP]

Toxicidad aguda (oral), categoría 4	H302
Toxicidad aguda (por inhalación), categoría 4	H332
Sensibilización respiratoria, categoría 1	H334
Sensibilización cutánea, categoría 1	H317
Mutagenicidad en células germinales, categoría 2	H341
Carcinogenicidad (inhalación) Categoría 1A	H350i
Toxicidad para la reproducción, categoría 1A	H360D
Toxicidad específica en determinados órganos – Exposiciones repetidas, categoría 1	H372
Peligroso para el medio ambiente acuático – Peligro crónico, categoría 1	H410

Texto completo de las frases H y EUH: ver sección 16

Efectos adversos fisicoquímicos, para la salud humana y el medio ambiente

Puede provocar cáncer. Se sospecha que provoca defectos genéticos. Puede perjudicar la fertilidad o dañar al feto. Provoca daños en los órganos tras exposiciones prolongadas o repetidas. Nocivo en caso de inhalación. Nocivo en caso de ingestión. Puede provocar una reacción alérgica en la piel. Puede provocar síntomas de alergia o asma o dificultades respiratorias en caso de inhalación. Muy tóxico para los organismos acuáticos, con efectos nocivos duraderos.

2.2. Elementos de la etiqueta

Etiquetado según el Reglamento (CE) n° 1272/2008 [CLP]

Pictogramas de peligro (CLP) :

GHS07 GHS08 GHS09

Palabra de advertencia (CLP) : Peligro

Indicaciones de peligro (CLP) : H302+H332 - Nocivo en caso de ingestión o inhalación.
H317 - Puede provocar una reacción alérgica en la piel.
H334 - Puede provocar síntomas de alergia o asma o dificultades respiratorias en caso de inhalación.
H341 - Se sospecha que provoca defectos genéticos.
H350i - Puede provocar cáncer por inhalación.
H360D - Puede dañar al feto.
H372 - Provoca daños en los órganos tras exposiciones prolongadas o repetidas.
H410 - Muy tóxico para los organismos acuáticos, con efectos nocivos duraderos.

Consejos de prudencia (CLP) : P201 - Solicitar instrucciones especiales antes del uso.
P261 - Evitar respirar el polvo/el humo/el gas/la niebla/los vapores/el aerosol.
P273 - Evitar su liberación al medio ambiente.
P280 - Llevar guantes de protección, ropa de protección, equipo de protección para los ojos y la cara.
P301+P312 - EN CASO DE INGESTIÓN: Llamar a un CENTRO DE TOXICOLOGÍA o a un médico si la persona se encuentra mal.
P302+P352 - EN CASO DE CONTACTO CON LA PIEL: Lavar con abundante agua.
P308+P313 - EN CASO DE exposición manifiesta o presunta: Consultar a un médico.

2.3. Otros peligros

No contiene sustancias PBT y/o mPmB ≥ 0,1% evaluadas conforme al anexo XIII de REACH

SECCIÓN 3: Composición/información sobre los componentes

3.1. Sustancias

Tipo de sustancia : Monoconstituyente

Nombre	Identificador de producto	%
AMMONIUM NICKEL SULPHATE HEXAHYDRATE	N° CAS: 7785-20-8 N° CE: 239-793-5 N° Índice: 028-017-00-9	100

SECCIÓN 4: Primeros auxilios

4.1. Descripción de los primeros auxilios

Medidas de primeros auxilios general : EN CASO DE exposición manifiesta o presunta: Consultar a un médico. Llamar a un centro de información toxicológica o a un médico en caso de malestar.

Medidas de primeros auxilios en caso de inhalación	:	Transportar a la persona al aire libre y mantenerla en una posición que le facilite la respiración. Si respira con dificultad, transportar a la víctima al exterior y mantenerla en reposo en una posición confortable para respirar. Llamar a un CENTRO DE TOXICOLOGÍA/médico. Llamar a un centro de información toxicológica o a un médico en caso de malestar.
Medidas de primeros auxilios en caso de contacto con la piel	:	Lavar con abundante agua/…. Consultar a un médico. Lavar las prendas contaminadas antes de volver a usarlas. Lavar la piel con abundante agua. Quitar las prendas contaminadas. En caso de irritación o erupción cutánea: Consultar a un médico.
Medidas de primeros auxilios en caso de contacto con los ojos	:	Aclarar cuidadosamente con agua durante varios minutos. Quitar las lentes de contacto, si lleva y resulta fácil. Seguir aclarando. Consultar a un médico.
Medidas de primeros auxilios en caso de ingestión	:	Enjuagarse la boca. Llamar a un CENTRO DE TOXICOLOGÍA/médico si la persona se encuentra mal. Llamar a un centro de información toxicológica o a un médico en caso de malestar.
Medidas de primeros auxilios para el personal de primeros auxilios	:	Los trabajadores de primeros auxilios deben llevar un equipo de protección individual adecuado.

4.2. Principales síntomas y efectos, agudos y retardados

Síntomas/efectos	:	Provoca daños en los órganos tras exposiciones prolongadas o repetidas. Se sospecha que provoca defectos genéticos.
Síntomas/efectos después de inhalación	:	Puede provocar síntomas de alergia o asma o dificultades respiratorias en caso de inhalación. Nocivo en caso de inhalación. Puede provocar cáncer por inhalación.
Síntomas/efectos después de contacto con la piel	:	Puede provocar una reacción alérgica en la piel.
Síntomas/efectos después del contacto con el ojo	:	Ninguno en condiciones normales. El polvo de este producto puede provocar irritación ocular.
Síntomas/efectos después de ingestión	:	Nocivo en caso de ingestión.
Síntomas crónicos	:	Puede dañar al feto. Puede perjudicar la fertilidad o dañar al feto.

4.3. Indicación de toda atención médica y de los tratamientos especiales que deban dispensarse inmediatamente

Tratamiento sintomático.

SECCIÓN 5: Medidas de lucha contra incendios

5.1. Medios de extinción

Medios de extinción apropiados	:	Dióxido de carbono. Polvo seco. Espuma. Agua pulverizada.
Medios de extinción no apropiados	:	No utilizar flujos de agua potentes.

5.2. Peligros específicos derivados de la sustancia o la mezcla

Peligro de incendio	:	Sin riesgos de incendio.
Peligro de explosión	:	Sin peligro directo de explosión.
Productos de descomposición peligrosos en caso de incendio	:	Posible emisión de humos tóxicos.

5.3. Recomendaciones para el personal de lucha contra incendios

Instrucciones para extinción de incendio	:	Extinguir el incendio desde una distancia segura y un lugar protegido. No entrar en la zona de fuego sin el equipo de protección adecuado, incluida la protección respiratoria.
Protección durante la extinción de incendios	:	No entrar en la zona de fuego sin el equipo de protección adecuado, incluida la protección respiratoria. No intervenir sin equipo de protección adecuado. Aparato autónomo y aislante de protección respiratoria. Protección completa del cuerpo.

SECCIÓN 6: Medidas en caso de vertido accidental

6.1. Precauciones personales, equipo de protección y procedimientos de emergencia

Medidas generales	:	Avisar a las autoridades si el producto llega a los desagües o las conducciones públicas de agua. Absorber el vertido para que no dañe otros materiales.

Para el personal que no forma parte de los servicios de emergencia

Equipo de protección	:	Llevar el equipo de protección individual recomendado.

Procedimientos de emergencia : Evacuar el personal no necesario. Intervención limitada a personal cualificado dotado de la protección adecuada. No respirar el polvo/el humo/el gas/la niebla/los vapores/el aerosol.

Para el personal de emergencia

Equipo de protección : No intervenir sin equipo de protección adecuado. Utilizar el equipo de protección individual obligatorio. Para más información, ver sección 8 : "Control de la exposición-protección individual".

Procedimientos de emergencia : Ventilar la zona. Evacuar el personal no necesario.

6.2. Precauciones relativas al medio ambiente

Evitar su liberación al medio ambiente. Muy tóxico para los organismos acuáticos, con efectos nocivos duraderos. Avisar a las autoridades si el producto llega a los desagües o las conducciones públicas de agua.

6.3. Métodos y material de contención y de limpieza

Para retención : Recoger el vertido.

Procedimientos de limpieza : Recoger mecánicamente el producto. Absorber inmediatamente el producto derramado mediante sólidos inertes como arcilla o tierra de diatomeas. Si está en el suelo, bárralo o échelo con una pala en recipientes apropiados. Avisar a las autoridades si el producto llega a los desagües o las conducciones públicas de agua.

Otros datos : Eliminar los materiales o residuos sólidos en un centro autorizado.

6.4. Referencia a otras secciones

Para más información, ver sección 13.

SECCIÓN 7: Manipulación y almacenamiento

7.1. Precauciones para una manipulación segura

Peligros adicionales durante el tratamiento : No se considera peligroso en condiciones normales de utilización.

Precauciones para una manipulación segura : El puesto de trabajo ha de estar bien ventilado. Evitar el contacto con los ojos y la piel. No respirar los vapores. Garantizar una buena ventilación de la zona de trabajo para evitar la formación de vapores. Solicitar instrucciones especiales antes del uso. No manipular la sustancia antes de haber leído y comprendido todas las instrucciones de seguridad. Adoptar todas las medidas técnicas necesarias para evitar o minimizar las emisiones de producto en la zona de trabajo. Limitar las cantidades de producto al mínimo necesario para la manipulación y limitar el número de trabajadores expuestos. Prever sistema de extracción o ventilación general del local. Llevar un equipo de protección individual. Los suelos, las paredes y el resto de superficies de la zona de peligro deben limpiarse frecuentemente. No respirar el polvo/el humo/el gas/la niebla/los vapores/el aerosol.

Medidas de higiene : No comer, beber ni fumar durante su utilización. Las prendas de trabajo contaminadas no podrán sacarse del lugar de trabajo. Lavar las prendas contaminadas antes de volver a usarlas. Lavarse las manos y otras zonas expuestas con un jabón suave y con agua antes de comer, beber y fumar o de abandonar el trabajo. Separar la ropa de trabajo de las prendas de vestir. Lavar por separado. Lavarse las manos después de cualquier manipulación.

7.2. Condiciones de almacenamiento seguro, incluidas posibles incompatibilidades

Medidas técnicas : Consérvese en lugar fresco, bien ventilado y lejos del calor.

Condiciones de almacenamiento : Almacenar en un lugar bien ventilado. Mantener el recipiente cerrado herméticamente. Guardar bajo llave.

Material de embalaje : Conservar siempre el producto en un envase del mismo tipo que el envase de origen.

7.3. Usos específicos finales

No se dispone de información adicional

SECCIÓN 8: Controles de exposición/protección individual

8.1. Parámetros de control

No se dispone de información adicional

8.2. Controles de la exposición

Controles técnicos apropiados

Controles técnicos apropiados:
El puesto de trabajo ha de estar bien ventilado.

Equipos de protección personal

Equipo de protección individual:
Llevar el equipo de protección individual recomendado.
Símbolo/s del equipo de protección personal:

Protección de los ojos y la cara

Protección ocular:
Gafas químicas o gafas de seguridad

Protección de la piel

Protección de la piel y del cuerpo:
Utilice máscara

Protección de las manos:
Guantes de protección

Protección respiratoria

Protección respiratoria:
Llevar una máscara adecuada

Controles de exposición medioambiental

Controles de exposición medioambiental:
Evitar su liberación al medio ambiente.

SECCIÓN 9: Propiedades físicas y químicas

9.1. Información sobre propiedades físicas y químicas básicas

Estado físico	:	Sólido
Color	:	Verde.
Apariencia	:	Polvo cristalino.
Masa molecular	:	394.97 g/mol
Olor	:	Inodoro.
Umbral olfativo	:	No disponible
Punto de fusión	:	85 – 89 °C
Punto de congelación	:	No aplicable
Punto de ebullición	:	No disponible
Inflamabilidad	:	No inflamable.
Límite inferior de explosividad	:	No aplicable
Límite superior de explosividad	:	No aplicable
Punto de inflamación	:	No aplicable
Temperatura de auto-inflamación	:	No aplicable
Temperatura de descomposición	:	No disponible
pH	:	4 – 6
Concentración de la solución de pH	:	5 %
Viscosidad, cinemática	:	No aplicable

Solubilidad	:	Agua: Partially soluble Etanol: Insoluble in Ethanol
Coeficiente de partición n-octanol/agua (Log Kow)	:	No disponible
Presión de vapor	:	No disponible
Presión de vapor a 50°C	:	No disponible
Densidad	:	1.9 g/cm³
Densidad relativa	:	No disponible
Densidad relativa de vapor a 20°C	:	No aplicable
Tamaño de las partículas	:	No disponible

9.2. Otros datos

No se dispone de información adicional

SECCIÓN 10: Estabilidad y reactividad

10.1. Reactividad

El producto no es reactivo en condiciones normales de utilización, almacenamiento y transporte.

10.2. Estabilidad química

Estable en condiciones normales.

10.3. Posibilidad de reacciones peligrosas

No se producen reacciones peligrosas conocidas en condiciones normales de utilización.

10.4. Condiciones que deben evitarse

Luz directa del sol. Contacto con el aire. Humedad.

10.5. Materiales incompatibles

No se dispone de información adicional

10.6. Productos de descomposición peligrosos

En condiciones normales de almacenamiento y utilización, no deberían de generarse productos de descomposición peligrosos.

SECCIÓN 11: Información toxicológica

11.1. Información sobre las clases de peligro definidas en el Reglamento (CE) n.° 1272/2008

Toxicidad aguda (oral)	:	Nocivo en caso de ingestión.
Toxicidad aguda (cutánea)	:	No clasificado
Toxicidad aguda (inhalación)	:	Nocivo en caso de inhalación.
Corrosión o irritación cutáneas	:	No clasificado pH: 4 – 6

AMMONIUM NICKEL SULPHATE HEXAHYDRATE (7785-20-8)	
pH	4 – 6

Lesiones oculares graves o irritación ocular	:	No clasificado pH: 4 – 6

AMMONIUM NICKEL SULPHATE HEXAHYDRATE (7785-20-8)	
pH	4 – 6

Sensibilización respiratoria o cutánea	:	Puede provocar síntomas de alergia o asma o dificultades respiratorias en caso de inhalación. Puede provocar una reacción alérgica en la piel.
Mutagenicidad en células germinales	:	Se sospecha que provoca defectos genéticos.
Carcinogenicidad	:	Puede provocar cáncer por inhalación.
Toxicidad para la reproducción	:	Puede dañar al feto.

Toxicidad específica en determinados órganos (STOT) – exposición única : No clasificado

Toxicidad específica en determinados órganos (STOT) – exposición repetida : Provoca daños en los órganos tras exposiciones prolongadas o repetidas.

AMMONIUM NICKEL SULPHATE HEXAHYDRATE (7785-20-8)	
Toxicidad específica en determinados órganos (STOT) – exposición repetida	Provoca daños en los órganos tras exposiciones prolongadas o repetidas.

Peligro por aspiración : No clasificado

AMMONIUM NICKEL SULPHATE HEXAHYDRATE AR (7785-20-8)	
Viscosidad, cinemática	No aplicable

AMMONIUM NICKEL SULPHATE HEXAHYDRATE (7785-20-8)	
Viscosidad, cinemática	No aplicable

11.2. Información sobre otros peligros

Otros datos

Efectos adversos y posibles síntomas para la salud humana : Nocivo en caso de ingestión.

SECCIÓN 12: Información ecológica

12.1. Toxicidad

Ecología - general : Muy tóxico para los organismos acuáticos, con efectos nocivos duraderos.

Ecología - agua : Muy tóxico para los organismos acuáticos. Puede ser nocivo para los organismos acuáticos, con efectos nocivos duraderos.

Peligro a corto plazo (agudo) para el medio ambiente acuático : No clasificado

Peligro a largo plazo (crónico) para el medio ambiente acuático : Muy tóxico para los organismos acuáticos, con efectos nocivos duraderos.

12.2. Persistencia y degradabilidad

AMMONIUM NICKEL SULPHATE HEXAHYDRATE AR (7785-20-8)	
Persistencia y degradabilidad	Rápidamente degradable

AMMONIUM NICKEL SULPHATE HEXAHYDRATE (7785-20-8)	
Persistencia y degradabilidad	Puede provocar a largo plazo efectos negativos en el medio ambiente.

12.3. Potencial de bioacumulación

No se dispone de información adicional

12.4. Movilidad en el suelo

No se dispone de información adicional

12.5. Resultados de la valoración PBT y mPmB

No se dispone de información adicional

12.6. Propiedades de alteración endocrina

No se dispone de información adicional

12.7. Otros efectos adversos

No se dispone de información adicional

SECCIÓN 13: Consideraciones relativas a la eliminación

13.1. Métodos para el tratamiento de residuos

Normativa regional sobre residuos	:	Eliminar de acuerdo con la normativa oficial.
Métodos para el tratamiento de residuos	:	Eliminar el contenido/recipiente de acuerdo con las instrucciones de reciclaje del recolector homologado.
Recomendaciones para la eliminación de las aguas residuales	:	Eliminar de acuerdo con la normativa oficial.
Recomendaciones para la eliminación de productos/envases	:	Eliminar el contenido/el recipiente en un centro de recogida de residuos peligrosos o especiales, con arreglo a la normativa local, regional, nacional y/o internacional. Eliminar de acuerdo con la normativa oficial.
Información adicional	:	No reutilizar los recipientes vacíos.

SECCIÓN 14: Información relativa al transporte

En conformidad con ADR / IMDG / IATA / ADN / RID

14.1. Número ONU o número ID

N° ONU (ADR)	:	ONU 3077
N° ONU (IMDG)	:	ONU 3077
N° ONU (IATA)	:	ONU 3077
N° ONU (ADN)	:	ONU 3077
N° ONU (RID)	:	ONU 3077

14.2. Designación oficial de transporte de las Naciones Unidas

Designación oficial de transporte (ADR)	:	SUSTANCIA SÓLIDA PELIGROSA PARA EL MEDIO AMBIENTE, N.E.P.
Designación oficial de transporte (IMDG)	:	SUSTANCIA SÓLIDA PELIGROSA PARA EL MEDIO AMBIENTE, N.E.P.
Designación oficial de transporte (IATA)	:	Environmentally hazardous substance, solid, n.o.s.
Designación oficial de transporte (ADN)	:	SUSTANCIA SÓLIDA PELIGROSA PARA EL MEDIO AMBIENTE, N.E.P.
Designación oficial de transporte (RID)	:	SUSTANCIA SÓLIDA PELIGROSA PARA EL MEDIO AMBIENTE, N.E.P.
Descripción del documento del transporte (ADR) (ADR)	:	UN 3077 SUSTANCIA SÓLIDA PELIGROSA PARA EL MEDIO AMBIENTE, N.E.P. (AMMONIUM NICKEL SULPHATE HEXAHYDRATE), 9, III, (-)
Descripción del documento del transporte (IMDG)	:	UN 3077 SUSTANCIA SÓLIDA PELIGROSA PARA EL MEDIO AMBIENTE, N.E.P., 9, III, CONTAMINANTE MARINO
Descripción del documento del transporte (IATA)	:	UN 3077 Environmentally hazardous substance, solid, n.o.s. (AMMONIUM NICKEL SULPHATE HEXAHYDRATE), 9, III
Descripción del documento del transporte (ADN)	:	UN 3077 SUSTANCIA SÓLIDA PELIGROSA PARA EL MEDIO AMBIENTE, N.E.P., 9, III
Descripción del documento del transporte (RID)	:	UN 3077 SUSTANCIA SÓLIDA PELIGROSA PARA EL MEDIO AMBIENTE, N.E.P., 9, III

14.3. Clase(s) de peligro para el transporte

ADR

Clase(s) de peligro para el transporte (ADR)	:	9
Etiquetas de peligro (ADR)	:	9
	:	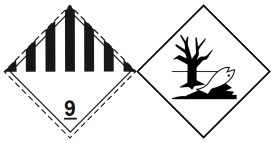

IMDG

Clase(s) de peligro para el transporte (IMDG)	:	9
Etiquetas de peligro (IMDG)	:	9
	:	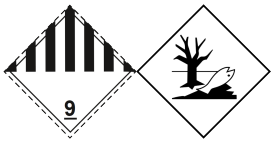

IATA

Clase(s) de peligro para el transporte (IATA)	:	9

Etiquetas de peligro (IATA) : 9

:

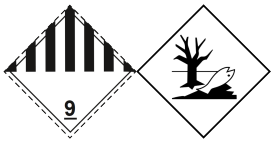

ADN

Clase(s) de peligro para el transporte (ADN) : 9

Etiquetas de peligro (ADN) : 9

:

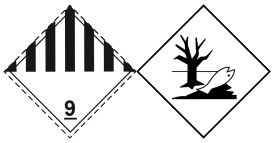

RID

Clase(s) de peligro para el transporte (RID) : 9

Etiquetas de peligro (RID) : 9

:

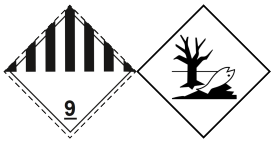

14.4. Grupo de embalaje

Grupo de embalaje (ADR)	:	III
Grupo de embalaje (IMDG)	:	III
Grupo de embalaje (IATA)	:	III
Grupo de embalaje (ADN)	:	III
Grupo de embalaje (RID)	:	III

14.5. Peligros para el medio ambiente

Peligroso para el medio ambiente	:	Sí
Contaminante marino	:	Sí
N.° FS (Fuego)	:	F-A
N.° FS (Derrame)	:	S-F
Otros datos	:	No se dispone de información adicional

14.6. Precauciones particulares para los usuarios

Transporte por vía terrestre

Código de clasificación (ADR)	:	M7
Disposiciones especiales (ADR)	:	274, 335, 375, 601
Cantidades limitadas (ADR)	:	5kg
Cantidades exceptuadas (ADR)	:	E1
Instrucciones de embalaje (ADR)	:	P002, IBC08, LP02, R001
Disposiciones especiales de embalaje (ADR)	:	PP12, B3
Disposiciones para el embalaje en común (ADR)	:	MP10
Instrucciones de transporte en cisternas portátiles y contenedores para granel (ADR)	:	T1, BK1, BK2, BK3
Disposiciones especiales relativas a las cisternas portátiles y los contenedores para graneles (ADR)	:	TP33
Código cisterna (ADR)	:	SGAV, LGBV
Vehículo para el transporte en cisternas	:	AT
Categoría de transporte (ADR)	:	3
Disposiciones especiales de transporte - Bultos (ADR)	:	V13
Disposiciones especiales de transporte - Granel (ADR)	:	VC1, VC2
Disposiciones especiales de transporte - Carga, descarga y manipulado (ADR)	:	CV13
Número de identificación de peligro (código Kemler)	:	90

Panel naranja	:	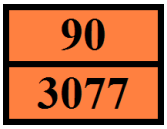
Código de restricciones en túneles (ADR)	:	-
Código EAC	:	2Z

Transporte marítimo

Disposiciones especiales (IMDG)	:	274, 335, 966, 967, 969
Cantidades limitadas (IMDG)	:	5 kg
Cantidades exceptuadas (IMDG)	:	E1
Instrucciones de embalaje (IMDG)	:	LP02, P002
Disposiciones especiales de embalaje (IMDG)	:	PP12
Instrucciones de embalaje GRG (IMDG)	:	IBC08
Disposiciones especiales GRG (IMDG)	:	B3
Instrucciones para cisternas (IMDG)	:	BK1, BK2, BK3, T1
Disposiciones especiales para las cisternas (IMDG)	:	TP33
Categoría de carga (IMDG)	:	A
Estiba y Manipulación (IMDG)	:	SW23
No. GPA	:	171

Transporte aéreo

Cantidades exceptuadas para aviones de pasajeros y de carga (IATA)	:	E1
Cantidades limitadas para aviones de pasajeros y de carga (IATA)	:	Y956
Cantidad neta máxima para cantidad limitada en aviones de pasajeros y de carga (IATA)	:	30kgG
Instrucciones de embalaje para aviones de pasajeros y de carga (IATA)	:	956
Cantidad neta máxima para aviones de pasajeros y de carga (IATA)	:	400kg
Instrucciones de embalaje exclusivamente para aviones de carga (IATA)	:	956
Cantidad máx. neta exclusivamente para aviones de carga (IATA)	:	400kg
Disposiciones especiales (IATA)	:	A97, A158, A179, A197, A215
Código GRE (IATA)	:	9L

Transporte por vía fluvial

Código de clasificación (ADN)	:	M7
Disposiciones especiales (ADN)	:	274, 335, 375, 601
Cantidades limitadas (ADN)	:	5 kg
Cantidades exceptuadas (ADN)	:	E1
Transporte admitido (ADN)	:	T* B**
Equipo requerido (ADN)	:	PP, A
Número de conos/luces azules (ADN)	:	0
Disposiciones adicionales/Observaciones (ADN)	:	* Only in the molten state. ** For carriage in bulk see also 7.1.4.1. *** Only in the case of transport in bulk.

Transporte ferroviario

Código de clasificación (RID)	:	M7
Disposiciones especiales (RID)	:	274, 335, 375, 601
Cantidades limitadas (RID)	:	5kg
Cantidades exceptuadas (RID)	:	E1
Instrucciones de embalaje (RID)	:	P002, IBC08, LP02, R001
Disposiciones especiales de embalaje (RID)	:	PP12, B3
Disposiciones particulares relativas al embalaje común (RID)	:	MP10
Instrucciones de transporte en cisternas portátiles y contenedores para granel (RID)	:	T1, BK1, BK2, BK3

Disposiciones especiales relativas a las cisternas portátiles y los contenedores para graneles (RID)	:	TP33
Códigos de cisterna para las cisternas RID (RID)	:	SGAV, LGBV
Categoría de transporte (RID)	:	3
Disposiciones especiales de transporte - Bultos (RID)	:	W13
Disposiciones especiales relativas al transporte - Granel (RID)	:	VC1, VC2
Disposiciones especiales relativas al transporte - Carga, descarga y manipulación (RID)	:	CW13, CW31
Paquetes exprés (RID)	:	CE11
N.° de identificación del peligro (RID)	:	90

14.7. Transporte marítimo a granel con arreglo a los instrumentos de la OMI

No aplicable

SECCIÓN 15: Información reglamentaria

15.1. Reglamentación y legislación en materia de seguridad, salud y medio ambiente específicas para la sustancia o la mezcla

Normativa de la UE

Anexo XVII de REACH (Lista de restricciones)

No incluida en el Anexo XVII de REACH

Anexo XIV de REACH (lista de autorizaciones)

No incluida en el Anexo XIV de REACH (Lista de autorizaciones)

Lista de sustancias candidatas extremadamente preocupantes (SVHC) de REACH

No contiene ninguna sustancia incluida en la lista de sustancias candidatas de REACH

Reglamento PIC

No incluida en la lista PIC (Reglamento UE 649/2012)

Reglamento COP (Contaminantes orgánicos persistentes)

No incluida en la lista COP (Reglamento UE 2019/1021)

Reglamento sobre el ozono (2024/590)

No incluida en la lista de sustancias que agotan la capa de ozono (Reglamento UE 2024/590)

Reglamento (CE) del Consejo para el control de productos de doble uso

Contiene sustancias sujetas al REGLAMENTO (CE) DEL CONSEJO para el control de productos de doble uso

Reglamento sobre los precursores de explosivo (UE 2019/1148)

No contiene ninguna sustancia incluida en la lista de precursores de explosivos (Reglamento UE 2019/1148 sobre la comercialización y la utilización de precursores de explosivos)

Reglamento sobre precursores de drogas (CE 273/2004)

No contiene ninguna sustancia incluida en la lista de precursores de drogas (Reglamento CE 273/2004 relativa a la fabricación y puesta en el mercado de determinadas sustancias utilizadas para la fabricación ilícita de estupefacientes y sustancias psicotrópicas)

Normativas nacionales

Alemania

Clase de peligro para el agua (WGK)	:	WGK 3, Muy peligrosa para el agua (Clasificación según AwSV).
Ordenanza sobre la prohibición de sustancias químicas (ChemVerbotsV)	:	Este producto está sujeto al anexo 2, punto 1, de ChemVerbotsV. Es obligatorio cumplir los siguientes requisitos: requisito de autorización (según la sección 6, párrafo 1, frase 1), requisitos básicos para llevar a cabo la entrega (según la sección 8, párrafos 1, 3 y 4), identificación y documentación (según la sección 9, párrafos 1, 2 y 3) y exclusión de la ruta marítima/de envío (según la sección 10).
Ordenanza sobre incidentes peligrosos (12. BImSchV)	:	No está sujeto a Ordenanza sobre incidentes peligrosos (12. BImSchV)

Países Bajos

SZW-lijst van kankerverwekkende stoffen	:	La sustancia no figura en la lista
SZW-lijst van mutagene stoffen	:	La sustancia no figura en la lista
SZW-lijst van reprotoxische stoffen – Borstvoeding	:	La sustancia no figura en la lista
SZW-lijst van reprotoxische stoffen – Vruchtbaarheid	:	La sustancia no figura en la lista
SZW-lijst van reprotoxische stoffen – Ontwikkeling	:	La sustancia no figura en la lista

Dinamarca

Normativa nacional danesa : Los menores de 18 años no están autorizados a utilizar el producto
Las mujeres embarazadas/lactantes que trabajen con el producto no deben entrar en contacto directo con el mismo
Durante el uso y la eliminación se deben cumplir los requisitos de las autoridades danesas del entorno laboral relativas al trabajo con sustancias carcinógenas

Polonia

Normativa nacional polaca : Ley de 25 de febrero de 2011 sobre las sustancias químicas y sus mezclas (Boletín Oficial de la República de Polonia nº 63, punto 322 en su forma enmendada; texto consolidado del Boletín Oficial, 2019, punto 1225).
Ley de 14 de diciembre de 2012 sobre residuos (Boletín Oficial de la República de Polonia 2013, punto 322 en su forma enmendada; texto consolidado del Boletín Oficial 2020, punto 797).
Anuncio del presidente de la Cámara de Representantes de la República de Polonia, fechado el 19 de octubre de 2016, relativo al anuncio del texto consolidado del decreto sobre gestión de envases y residuos de envases (Boletín Oficial de la República de Polonia, 2016, punto 1863, en su forma enmendada).
Decreto del Ministro de Medio Ambiente, de 14 de diciembre de 2014, sobre el catálogo de residuos (Boletín Oficial de la República de Polonia, 2014, punto 1923).
Ley sobre el transporte de mercancías peligrosas, de 19 de agosto de 2011 (Boletín Oficial de la República de Polonia, 2011, nº 227, punto 1367 en su forma enmendada; texto consolidado, 2020, punto 154).
Reglamento del Ministerio de Trabajo, Familia y Asuntos Sociales, de 12 de junio de 2018, relativo a los niveles máximos permitidos de concentración e intensidad de agentes nocivos para la salud en el lugar de trabajo (Boletín Oficial de la República de Polonia, punto 1286 en su versión modificada).
Anuncio del Ministro de Sanidad, fechado el 9 de septiembre de 2016, relativo al anuncio del texto consolidado del decreto del Ministro de Sanidad del 30 de diciembre de 2004 sobre la salud y la seguridad en el lugar de trabajo relacionadas con la exposición a agentes químicos en el lugar de trabajo (Boletín Oficial de la República de Polonia, 16 de septiembre de 2016, punto 1488).
Reglamento del Ministerio de Salud, de 2 de febrero de 2011, sobre ensayos y mediciones de agentes nocivos para la salud en el entorno laboral (Boletín Oficial de la República de Polonia, n.° 33, punto 166 en su forma enmendada).
Reglamento del Ministerio de Medio Ambiente, de 9 de diciembre de 2003, relativo a las sustancias especialmente peligrosas para el medio ambiente (Boletín Oficial de la República de Polonia, n.° 217, punto 2141).
Acuerdo ADR: Declaración del Gobierno de 13 de marzo de 2023 sobre la entrada en vigor de las enmiendas a los Anexos A y B del Acuerdo relativo al Transporte Internacional de Mercancías Peligrosas por Carretera (ADR), firmado en Ginebra el 30 de septiembre de 1957 (J. o. L. 2023, punto 891)

15.2. Evaluación de la seguridad química

No se ha llevado a cabo la Evaluación de la Seguridad Química

SECCIÓN 16: Otra información

Abreviaturas y acrónimos:	
ACGIH	Asociación Estadounidense de Higienistas Industriales, EE. UU.
ADN	Acuerdo europeo relativo al transporte internacional de mercancías peligrosas por vías navegables interiores

Abreviaturas y acrónimos:	
ADR	Acuerdo europeo relativo al transporte internacional de mercancías peligrosas por carretera
ATE	Estimación de la toxicidad aguda
FBC	Factor de bioconcentración
VLB	Valor límite biológico
DBO	Demanda bioquímica de oxígeno (DBO)
N° CAS	Número del Servicio de resúmenes químicos (CAS)
CLP	Reglamento (CE) n° 1272/2008 sobre clasificación, etiquetado y envasado
DQO	Demanda química de oxígeno (DQO)
CSA	Evaluación de la seguridad química
DMEL	Nivel derivado con efecto mínimo
DNEL	Nivel sin efecto derivado
N° CE	número CE
CE50	Concentración efectiva media
AE	Alterador endocrino
EN	Norma europea
CER	Catálogo europeo de residuos
CIIC	Centro Internacional de Investigaciones sobre el Cáncer
IATA	Asociación Internacional de Transporte Aéreo
IMDG	Código Marítimo Internacional de Mercancías Peligrosas
CL50	Concentración letal para el 50 % de una población de pruebas
DL50	Dosis letal para el 50 % de una población de pruebas (dosis letal media)
LOAEL	Nivel más bajo con efecto adverso observado
Log Kow	Coeficiente de partición n-octanol/agua (Log Kow)
Log Pow	Coeficiente de partición n-octanol/agua (Log Pow)
MAK	maximum workplace concentration
NOAEC	Concentración sin efecto adverso observado
NOAEL	Nivel sin efecto adverso observado
NOEC	Concentración sin efecto observado
N.E.P	No especificado en otra parte
OCDE	Organización para la Cooperación y el Desarrollo Económicos
VLA	Límite de exposición profesional
OSHA	Agencia Federal de Higiene y Seguridad Profesional del Departamento de Trabajo de los Estados Unidos
PBT	Sustancia persistente, bioacumulativa y tóxica
PNEC	Concentración prevista sin efecto
EPI	Equipos de protección personal
RID	Reglamento relativo al transporte internacional de mercancías peligrosas por ferrocarril
FDS	Ficha de Datos de Seguridad
STP	Estación depuradora
TF	Función técnica

Abreviaturas y acrónimos:	
DTO	Necesidad teórica de oxígeno (BThO)
TLM	Tolerancia media limite
TWA	Concentración media ponderada en el tiempo
COV	Compuestos orgánicos volátiles
mPmB	Muy persistente y muy bioacumulable
UFI	Identificador único de fórmula

Texto íntegro de las frases H y EUH:	
Acute Tox. 4 (Inhalación)	Toxicidad aguda (por inhalación), categoría 4
Acute Tox. 4 (Oral)	Toxicidad aguda (oral), categoría 4
Aquatic Chronic 1	Peligroso para el medio ambiente acuático – Peligro crónico, categoría 1
Carc. 1A	Carcinogenicidad (inhalación) Categoría 1A
Muta. 2	Mutagenicidad en células germinales, categoría 2
Repr. 1A	Toxicidad para la reproducción, categoría 1A
Resp. Sens. 1	Sensibilización respiratoria, categoría 1
Skin Sens. 1	Sensibilización cutánea, categoría 1
STOT RE 1	Toxicidad específica en determinados órganos – Exposiciones repetidas, categoría 1
H302	Nocivo en caso de ingestión.
H317	Puede provocar una reacción alérgica en la piel.
H332	Nocivo en caso de inhalación.
H334	Puede provocar síntomas de alergia o asma o dificultades respiratorias en caso de inhalación.
H341	Se sospecha que provoca defectos genéticos.
H350i	Puede provocar cáncer por inhalación.
H360D	Puede dañar al feto.
H372	Provoca daños en los órganos tras exposiciones prolongadas o repetidas.
H410	Muy tóxico para los organismos acuáticos, con efectos nocivos duraderos.

Ficha de datos de seguridad (FDS), UE

Esta información se basa en nuestro conocimiento actual y tiene como finalidad describir el producto para la tutela de la salud, seguridad y medio ambiente. Por lo tanto, no debe ser interpretada como garantía de ninguna característica específica del producto.