# BRUCINE ANHYDROUS AR

## เอกสารข้อมูลความปลอดภัย

ตามกฎหมายว่าด้วยการจดทะเบียน การประเมิน การอนุญาต และการจำกัดการใช้สารเคมี (Registration, Evaluation, Authorisation and Restriction of Chemicals: REACH) (คณะกรรมาธิการยุโรป (European Commission: EC)) เลขที่ 1907/2006
ที่แก้ไขเพิ่มเติมโดยกฎระเบียบ (สหภาพยุโรป (European Union: EU)) เลขที่ 2020/878
หมายเลขอ้างอิง SDS: 02370
วันที่ออก: 4/9/2014 วันที่แก้ไข: 4/20/2026 ใช้แทนฉบับ: 5/12/2016 เวอร์ชัน: 1.1

## ส่วนที่ 1: การบ่งชี้สารเดี่ยว/สารผสม/บริษัท

### 1.1. ตัวบ่งชี้ผลิตภัณฑ์ตามระบบ

| | | |
|---|---|---|
| รูปแบบผลิตภัณฑ์ | : | สาร |
| ชื่อการค้า | : | BRUCINE ANHYDROUS AR |
| ชื่อ IUPAC | : | (4bR,4b1S,7aS,8aR,8a1R,12aS)-2,3-Dimethoxy-4b1,5,6,7a,8,8a,8a1,11,12a,13-decahydro-14H-12-oxa-7,14a-diaza-7,9-methanocyclohepta[cd]cyclopenta[g]fluoranthen-14-one |
| ดัชนี EC เลขที่ | : | 614-006-00-1 |
| EC เลขที่ | : | 206-614-7 |
| CAS เลขที่ | : | 357-57-3 |
| รหัสสินค้า | : | 02370 |
| ประเภทของผลิตภัณฑ์ | : | อัลคาลอยด์ |
| สูตร | : | C23H26N2O4 |
| โครงสร้างทางเคมี | : | 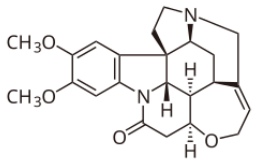 |
| คำที่มีความหมายเหมือนกันหรือคล้ายคลึงกัน | : | 2,3-Dimethoxystrychnine, 10,11-Dimethoxystrychnine, 2,3-Dimethoxystrychnidin-10-one |

### 1.2. ข้อแนะนำและข้อจำกัดต่างๆ ในการใช้สารเดี่ยวหรือสารผสม

**การใช้งานที่ระบุที่เกี่ยวข้อง**

| | | |
|---|---|---|
| การใช้สารเดี่ยวหรือสารผสม | : | Laboratory chemicals, Manufacture of substances |

### 1.3. เอกสารข้อมูลความปลอดภัย


LOBA CHEMIE PVT.LTD.

107 Wode House Road, Jehangir Villa, Colaba

400005 Mumbai

INDIA

T +91 22 6663 6663, F +91 22 6663 6699

info@lobachemie.com, www.lobachemie.com


### 1.4. หมายเลขโทรศัพท์ฉุกเฉิน

| | | |
|---|---|---|
| หมายเลขฉุกเฉิน | : | + 91 22 6663 6663 (9:00am - 6:00 pm) |

## ส่วนที่ 2: การบ่งชี้ความเป็นอันตราย

### 2.1. การจำแนกประเภทของสารเดียวหรือสารผสม

**การจำแนกประเภทตามข้อกำหนด (CE) เลขที่ 1272/2008 [CLP]**

| | |
|---|---|
| ความเป็นพิษเฉียบพลัน ทางปาก ประเภทย่อย ๒ | H300 |
| ความเป็นพิษเฉียบพลัน ทางการหายใจ ประเภทย่อย ๒ | H330 |
| ความเป็นอันตรายต่อสิ่งแวดล้อมในน้ำ – ความเป็นอันตรายเรื้อรัง ประเภทย่อย ๓ | H412 |

ข้อมูลเนื้อหาฉบับเต็มของข้อความแสดงความเป็นอันตราย (Hazard Statement: H-statement)

และข้อความแสดงความเป็นอันตรายโดยประเทศในสหภาพยุโรปภายใต้ระบบการจำแนกประเภท การติดฉลาก และการบรรจุภัณฑ์ (CLP (Classification, Labelling and Packaging) -specific Hazard Statement: EUH-statement): ดูหมวดที่ 16

**อาการที่ไม่พึงประสงค์ทางเคมีกายภาพ, สุขภาพของมนุษย์ และผลกระทบสิ่งแวดล้อม**

เป็นอันตรายถึงตายได้เมื่อหายใจเข้าไป. เป็นอันตรายถึงตายได้เมื่อกลืนกิน. เป็นอันตรายต่อสิ่งมีชีวิตในน้ำและมีผลกระทบระยะยาว.

### 2.2. องค์ประกอบฉลากตามระบบ

**การติดฉลากตามข้อกำหนด (CE) เลขที่ 1272/2008 [CLP]**

รูปสัญลักษณ์ของความเป็นอันตราย (CLP) :

GHS06

คำสัญญาณ (CLP) : อันตราย

ข้อความแสดงความเป็นอันตราย (CLP) : H300+H330 - เป็นอันตรายถึงตายได้เมื่อกลืนกิน หรือหายใจเข้าไป.

H412 - เป็นอันตรายต่อสิ่งมีชีวิตในน้ำ และมีผลกระทบระยะยาว.

ข้อความที่แสดงข้อควรระวัง (CLP) : P260 - ห้ามหายใจเอา ฝุ่น ฟูม ก๊าซ ไอ หรือสเปรย์ เข้าไป.

P264 - ชำระล้าง hands and forearms ให้ทั่วหลังสัมผัส.

P273 - หลีกเลี่ยงการปล่อยสู่สิ่งแวดล้อม.

P284 - สวมอุปกรณ์ป้องกันระบบทางเดินหายใจ.

P301+P310 - ถ้ากลืนกินเข้าไป: รีบโทร ศูนย์พิษวิทยาหรือแพทย์.

P304+P340 - ถ้าหายใจเข้าไป: ให้ย้ายไปยังที่ที่มีอากาศบริสุทธิ์และให้พักผ่อนในท่าที่สามารถหายใจ.

### 2.3. ความเป็นอัตรายอื่น ๆ

ไม่มีข้อมูลเพิ่มเติม

## ส่วนที่ 3: องค์ประกอบและข้อมูลเกี่ยวกับส่วนผสม

### 3.1. สารเดียว

ประเภทสาร : องค์ประกอบเดียว

| ชื่อ | ตัวบ่งชี้ผลิตภัณฑ์ตามระบบ | เปอร์เซ็นต์ (%) |
|---|---|---|
| BRUCINE ANHYDROUS | CAS เลขที่: 357-57-3<br>EC เลขที่: 206-614-7<br>ดัชนี EC เลขที่: 614-006-00-1 | 100 |

## ส่วนที่ 4: มาตรการปฐมพยาบาล

### 4.1. บรรยายถึงวิธีการปฐมพยาบาล

มาตรการปฐมพยาบาลทั่วไป : ปรึกษาแพทย์ทันที.

มาตรการปฐมพยาบาลหลังจากการหายใจเข้าไป : ให้ย้ายผู้ป่วยไปยังที่ที่มีอากาศบริสุทธิ์ และให้พักผ่อนในลักษณะที่หายใจได้สะดวก. ปรึกษาแพทย์ทันที. พบแพทย์.

มาตรการปฐมพยาบาลหลังจากการสัมผัสทางผิวหนัง : ล้างด้วยสบู่และน้ำปริมาณมาก. รับคำแนะนำจากแพทย์/พบแพทย์ทันที. ล้างผิวหนังด้วยน้ำปริมาณมาก.

มาตรการปฐมพยาบาลหลังจากการสัมผัสทางดวงตา : ล้างด้วยน้ำเป็นเวลาหลายๆนาที. ให้ถอดคอน แทคเลนส์ออก ถ้าถอดออกมาและทำได้ง่าย ให้ล้างตาต่อไป. รับคำแนะนำจากแพทย์/พบแพทย์.

มาตรการปฐมพยาบาลหลังจากการกลืนกิน : รีบโทรหาศูนย์พิษวิทยาหรือแพทย์/โรงพยาบาลทันที. ชะล้างปาก. ปรึกษาแพทย์ทันที.

การป้องกันตนเองของผู้ปฐมพยาบาล : ผู้ปฐมพยาบาลควรใส่ใจกับอุปกรณ์ป้องกันของตนเองและใช้อุปกรณ์ป้องกันส่วนบุคคลที่แนะนำ (ดูหมวดที่ 8).

### 4.2. อาการหรือผลกระทบที่สำคัญ ทั้งที่เกิดเฉียบพลันและที่เกิดขึ้นภายหลัง

อาการ/ผลกระทบหลังจากการหายใจเข้าไป : เป็นอันตรายถึงตายได้เมื่อหายใจเข้าไป.

อาการ/ผลกระทบหลังจากการสัมผัสผิวหนัง : ไม่มีภายใต้สภาวะปกติ.
ฝุ่นอาจทำให้เกิดการระคายเคืองในรอยพับของผิวหนังหรือโดยการสัมผัสกับการสวมใส่เสื้อผ้าที่รัดแน่น.

อาการ/ผลกระทบหลังจากการสัมผัสดวงตา : ไม่มีภายใต้สภาวะปกติ. ฝุ่นจากผลิตภัณฑ์นี้อาจก่อให้เกิดการระคายเคืองต่อดวงตา.

อาการ/ผลกระทบหลังจากการกลืนกิน : เป็นอันตรายถึงตายได้เมื่อกลืนกิน.

### 4.3. ระบุถึงข้อควรพิจารณาทางการแพทย์ที่ต้องทำทันที และการดูแลรักษาเฉพาะที่ควรดำเนินการ

รักษาตามอาการ.

## ส่วนที่ 5: มาตรการผจญเพลิง

### 5.1. สารดับเพลิงที่ห้ามใช้ และสารดับเพลิงที่เหมาะสม

สารดับเพลิงที่เหมาะสม : ก๊าซคาร์บอนไดออกไซด์. สเปรย์น้ำ. ผงแห้ง. โฟม.

สารดับเพลิงที่ไม่เหมาะสม : อย่าใช้น้ำที่ไหลแรง.

### 5.2. ความเป็นอันตรายเฉพาะที่เกิดขึ้นจากสารเคมี

ความเป็นอันตรายจากไฟไหม้ : ไม่มีความเสี่ยงต่อการเกิดไฟไหม้.

อันตรายจากการระเบิด : ไม่มีการระเบิดโดยตรง.

ความเป็นอันตรายของสารที่เกิดจากการสลายตัว : ควันพิษอาจจะถูกปลดปล่อยออกมาได้.

### 5.3. ข้อแนะนำสำหรับนักผจญเพลิง

ข้อแนะนำในการผจญเพลิง : ผจญเพลิงในระยะห่างที่ปลอดภัยและสถานที่ที่มีการป้องกัน.

อย่าเข้าไปในบริเวณเพลิงไหม้โดยไม่มีอุปกรณ์ป้องกันที่เหมาะสม รวมทั้งการป้องกันระบบทางเดินหายใจ.

การป้องกันในระหว่างการผจญเพลิง : อย่าเข้าไปในบริเวณเพลิงไหม้โดยไม่มีอุปกรณ์ป้องกันที่เหมาะสม รวมทั้งการป้องกันระบบทางเดินหายใจ.

ไม่พยายามที่จะดำเนินการได้โดยไม่ต้องใช้อุปกรณ์ป้องกันที่เหมาะสม. เครื่องช่วยหายใจชนิดถังอากาศติดตัว.

เสื้อผ้าที่ใช้ป้องกันที่สมบูรณ์แบบ.

## ส่วนที่ 6: มาตรการจัดการเมื่อมีการหกรั่วไหลของสาร

### 6.1. ข้อควรระวังส่วนบุคคล อุปกรณ์ป้องกันอันตราย และขั้นตอนการ ปฏิบัติงานฉุกเฉิน

มาตรการทั่วไป : แจ้งให้เจ้าหน้าที่ที่เกี่ยวข้องทราบหากมีผลิตภัณฑ์เข้าไปในท่อระบายน้ำหรือแหล่งน้ำสาธารณะ.

ดูดซับสารที่หกรั่วไหลเพื่อป้องกันสารเสียหาย.

**สำหรับผู้ที่ไม่ใช่หน่วยกู้ภัย**

อุปกรณ์การป้องกัน : สวมอุปกรณ์ป้องกันภัยส่วนบุคคลที่แนะนำ.

ขั้นตอนฉุกเฉิน : อพยพพนักงานที่ไม่จำเป็น. ห้ามหายใจเอา ฝุ่น/ฟูม/ก๊าซ/ละอองเหลว/ไอระเหย/ละอองลอย.

เฉพาะบุคลากรที่มีคุณภาพเพียบพร้อมด้วยอุปกรณ์ป้องกันที่เหมาะสมเท่านั้นที่สามารถแทรกแซงได้.

**สำหรับหน่วยกู้ภัย**

อุปกรณ์การป้องกัน : ไม่พยายามที่จะดำเนินการได้โดยไม่ต้องใช้อุปกรณ์ป้องกันที่เหมาะสม.

ใช้อุปกรณ์ป้องกันส่วนบุคคลตามที่กำหนด. ข้อมูลเพิ่มเติม โปรดดูที่หมวดที่ 8:

การควบคุมการสัมผัส/การป้องกันส่วนบุคคล.

ขั้นตอนฉุกเฉิน : พื้นที่ที่ระบายอากาศ. อพยพพนักงานที่ไม่จำเป็น.

### 6.2. ข้อควรระวังด้านสิ่งแวดล้อม

หลีกเลี่ยงการปล่อยสู่สิ่งแวดล้อม.

### 6.3. วิธีการและวัสดุสำหรับกักเก็บและทำความสะอาด

สำหรับภาชนะบรรจุ : ใช้พลั่วที่สะอาดตักวัสดุและวางไว้ในภาชนะบรรจุที่แห้ง และปิดภาชนะโดยไม่ให้มีการกดบีบวัสดุ.

วิธีการในการทำความสะอาด : เก็บผลิตภัณฑ์ด้วยเครื่องจักรกล. บนพื้น กวาดหรือตักใส่ภาชนะที่เหมาะสม.

ดูดซับผลิตภัณฑ์ที่รั่วไหลด้วยของแข็งเฉื่อย เช่นดินเหนียว หรือดินเบา โดยเร็วที่สุด.

ข้อมูลอื่นๆ รวมทั้งข้อมูลการจัดทำและการปรับปรุงแก้ไขเอกสารข้อมูลความปลอดภัย : ทิ้งวัสดุหรือเศษวัสดุที่เหลือที่เป็นของแข็งในสถานที่ที่ได้รับอนุญาต.

### 6.4. อ้างถึงมาตราอื่น ๆ

ข้อมูลเพิ่มเติม โปรดดูที่หมวดที่ 13.

## ส่วนที่ 7: การขนถ่าย เคลื่อนย้าย ใช้งาน และเก็บรักษา

### 7.1. ข้อควรระวังในการขนถ่ายเคลื่อนย้าย ใช้งาน และการเก็บรักษาอย่างปลอดภัย

| | | |
|---|---|---|
| อันตรายที่เพิ่มขึ้นระหว่างการดำเนินการ | : | ไม่ถือว่ามีอันตรายภายใต้เงื่อนไขการใช้งานปกติ. |
| ข้อควรระวังในการขนถ่ายเคลื่อนย้าย ใช้งาน และการเก็บรักษาอย่างปลอดภัย | : | สวมอุปกรณ์ป้องกันส่วนบุคคล. หลีกเลี่ยงการสัมผัสกับดวงตาและผิวหนัง. ไม่หายใจเอาไอระเหยเข้าไป. ใช้ภายนอกอาคารเท่านั้นหรือบริเวณที่มีการระบายอากาศดี. ห้ามหายใจเอาฝุ่น/ฟูม/ก๊าซ/ละอองเหลว/ไอระเหย/ละอองลอย. |
| มาตรการสุขอนามัย | : | ล้างมือและบริเวณที่รับสัมผัสอื่น ๆ ทั้งหมดด้วยสบู่อ่อน ๆ และน้ำก่อนรับประทานอาหาร ดื่มน้ำ หรือสูบบุหรี่และก่อนออกจากงาน. ห้ามกิน ดื่มหรือสูบบุหรี่เมื่อใช้ผลิตภัณฑ์นี้. ล้างมือหลังการสัมผัสผลิตภัณฑ์เสมอ. |

### 7.2. สภาวะการเก็บรักษาอย่างปลอดภัย รวมทั้งข้อห้ามในการเก็บรักษาสารที่เข้ากันไม่ได้

| | | |
|---|---|---|
| มาตรการทางเทคนิค | : | เก็บในสถานที่เย็นและมีอากาศถ่ายเท ห่างจากความร้อน. |
| เงื่อนไขในการเก็บรักษา | : | เก็บรักษาในที่ที่มีอากาศถ่ายเทดี เก็บในภาชนะที่ปิดสนิท. เก็บปิดล็อคไว้. เก็บในสถานที่มีการระบายอากาศได้ดี. ปิดภาชนะบรรจุให้แน่น. |
| วัสดุบรรจุภัณฑ์ | : | เก็บรักษาสารในภาชนะที่มีลักษณะเหมือนกันกับภาชนะเดิม. |

### 7.3. การใช้ปลายทางเฉพาะ

ไม่มีข้อมูลเพิ่มเติม

## ส่วนที่ 8: การควบคุมการรับสัมผัสและการป้องกัน ส่วนบุคคล

### 8.1. ค่าต่าง ๆ ที่ใช้ควบคุม

ไม่มีข้อมูลเพิ่มเติม

### 8.2. การควบคุมการรับสัมผัส

#### การควบคุมทางวิศวกรรมที่เหมาะสม

**การควบคุมทางวิศวกรรมที่เหมาะสม:**

ตรวจสอบให้แน่ใจว่าสถานที่ทำงานมีการระบายอากาศที่ดี.

#### อุปกรณ์ป้องกันส่วนบุคคล

**มาตรการป้องกันส่วนบุคคล เช่น:**

สวมอุปกรณ์ป้องกันภัยส่วนบุคคลที่แนะนำ.

**สัญลักษณ์อุปกรณ์ป้องกันส่วนบุคคล:**

#### อุปกรณ์ป้องกันตาและหน้า

**การป้องกันดวงตา:**

แว่นครอบตาป้องกันสารเคมีหรือแว่นตานิรภัย

### อุปกรณ์ป้องกันผิวหนัง

**การป้องกันผิวหนังและร่างกาย:**

ต้องสวมหน้ากากอนามัย

**การป้องกันมือ:**

ถุงมือป้องกัน

### การป้องกันระบบหายใจ

**การป้องกันระบบหายใจ:**

สวมหน้ากากที่เหมาะสม

### การควบคุมการรับสัมผัสด้านสิ่งแวดล้อม

**การควบคุมการรับสัมผัสด้านสิ่งแวดล้อม:**

หลีกเลี่ยงการรั่วไหลสู่สิ่งแวดล้อม.

## ส่วนที่ 9: คุณสมบัติทางกายภาพและทางเคมี

### 9.1. ข้อมูลพื้นฐานเกี่ยวกับคุณสมบัติทางกายภาพและทางเคมี

| | | |
|---|---|---|
| ลักษณะทางกายภาพ | : | ของแข็ง |
| สี | : | White to light brown (Beige). |
| ลักษณะปรากฏ | : | Crystalline powder or crystals. |
| มวลโมเลกุล | : | 394.47 ก./โมล |
| กลิ่น | : | Odourless. |
| ค่าขีดจำกัดของกลิ่นที่รับได้ | : | ไม่มี |
| จุดหลอมเหลว | : | 175 – 178 °C |
| จุดเยือกแข็ง | : | ไม่เกี่ยวข้อง |
| จุดเดือด | : | 470 °C |
| ความไวไฟ | : | ที่ไม่ติดไฟ |
| ค่าขีดจำกัดต่ำสุดในการระเบิด | : | ไม่เกี่ยวข้อง |
| ค่าขีดจำกัดสูงสุดในการระเบิด | : | ไม่เกี่ยวข้อง |
| จุดวาบไฟ | : | ไม่เกี่ยวข้อง |
| อุณหภูมิที่ลุกติดไฟได้เอง | : | ไม่เกี่ยวข้อง |
| อุณหภูมิของการสลายตัว | : | ไม่มี |
| pH | : | ไม่มี |
| pH ของสารละลาย | : | ไม่มี |
| ความหนืด, คิเนเมติกส์ | : | ไม่เกี่ยวข้อง |
| ความสามารถในการละลายได้ | : | น้ำ: Very slightly soluble in water<br>เอทานอล: Very soluble in Ethanol<br>อีเทอร์: Slightly soluble in Ethyl ether |
| ค่าสัมประสิทธิ์การกระจายตัว n-octanol/น้ำ (Log Kow) | : | 0.98 |
| ความดันไอ | : | ไม่มี |
| ความดันไอที่ 50°C | : | ไม่มี |

| | | |
|---|---|---|
| ความหนาแน่น | : | > 1 ก./ซม.$^3$ at 20 °C |
| ความหนาแน่นสัมพัทธ์ | : | ไม่มี |
| ความหนาแน่นสัมพัทธ์ของไอที่ 20 องศาเซลเซียส | : | ไม่เกี่ยวข้อง |
| ขนาดอนุภาค | : | ไม่มี |

### 9.2. ข้อมูลอื่นๆ รวมทั้งข้อมูลการจัดทำและการปรับปรุงแก้ไขเอกสารข้อมูลความปลอดภัย

ไม่มีข้อมูลเพิ่มเติม

## ส่วนที่ 10: ความเสถียรและการเกิดปฏิกิริยา

### 10.1. การเกิดปฏิกิริยา

ผลิตภัณฑ์ไม่เกิดฏิกิริยาภายใต้สภาวะการใช้งาน การจัดเก็บ และการขนส่งตามปกติ.

### 10.2. ความเสถียรทางเคมี

มีความเสถียรภายใต้สภาวะปกติ.

### 10.3. ความเป็นไปได้ในการเกิดปฏิกิริยาอันตราย

เป็นที่ทราบชัดเจนว่าไม่มีปฏิกิริยาที่เป็นอันตรายภายใต้เงื่อนไขปกติของการใช้งาน.

### 10.4. สภาวะที่ควรหลีกเลี่ยง

ไม่มีสิ่งใดอยู่ภายใต้เงื่อนไขการจัดเก็บและการจัดการ (ดูหมวดที่ 7).

### 10.5. วัสดุที่เข้ากันไม่ได้

ไม่มีข้อมูลเพิ่มเติม

### 10.6. ความเป็นอันตรายของสารที่เกิดจากการสลายตัว

ภายใต้เงื่อนไขการจัดเก็บและการใช้งานตามปกติ ไม่ควรเกิดผลิตภัณฑ์ที่ได้จากการสลายตัวที่เป็นอันตราย.

## ส่วนที่ 11: ข้อมูลด้านพิษวิทยา

### 11.1. ข้อมูลเกี่ยวกับประเภทความเป็นอันตรายตามที่กำหนดไว้ในกฎระเบียบ (คณะกรรมาธิการยุโรป (European Commission: EC)) หมายเลข 1272/2008

| | | |
|---|---|---|
| ความเป็นพิษเฉียบพลัน (ทางปาก) | : | เป็นอันตรายถึงตายได้เมื่อกลืนกิน. |
| ความเป็นพิษเฉียบพลัน (ทางผิวหนัง) | : | ไม่จัดจำแนก |
| ความเป็นพิษเฉียบพลัน (ทางการสูดดม) | : | เป็นอันตรายถึงตายได้เมื่อหายใจเข้าไป. |

| BRUCINE ANHYDROUS AR (357-57-3) | |
|---|---|
| LD50 ทางปากหนู | 1 mg/kg (Literature) |

| | | |
|---|---|---|
| การกัดกร่อนและการระคายเคืองต่อผิวหนัง | : | ไม่จัดจำแนก |
| การทำลายดวงตาอย่างรุนแรงและการระคายเคืองต่อดวงตา | : | ไม่จัดจำแนก |

| | | |
|---|---|---|
| การทำให้ไวต่อการกระตุ้นอาการแพ้ต่อระบบทางเดินหายใจหรือผิวหนัง | : | ไม่จัดจำแนก |
| การก่อให้เกิดการกลายพันธ์ของเซลล์สืบพันธ์ | : | ไม่จัดจำแนก |
| การก่อมะเร็ง | : | ไม่จัดจำแนก |
| ความเป็นพิษต่อระบบสืบพันธ์ | : | ไม่จัดจำแนก |
| ความเป็นพิษต่ออวัยวะเป้าหมายอย่างเฉพาะเจาะจง (การรับสัมผัสครั้งเดียว) | : | ไม่จัดจำแนก |
| ความเป็นพิษต่ออวัยวะเป้าหมายอย่างเฉพาะเจาะจง (การรับสัมผัสซ้ำ) | : | ไม่จัดจำแนก |
| ความเป็นอันตรายจากการสำลัก | : | ไม่จัดจำแนก |

| BRUCINE ANHYDROUS AR (357-57-3) | |
|---|---|
| ความหนืด, คิเนเมติกส์ | ไม่เกียวข้อง |

### 11.2. ข้อมูลเกียวกับความเป็นอันตรายอื่น ๆ

**ข้อมูลอื่นๆ รวมทั้งข้อมูลการจัดทำและการปรับปรุงแก้ไขเอกสารข้อมูลความปลอดภัย**

| | | |
|---|---|---|
| อาการและผลกระทบที่ไม่พึงประสงค์ที่อาจมีต่อสุขภาพของมนุษย์ | : | เป็นอันตรายถึงตายได้เมื่อกลืนกิน |

## ส่วนที่ 12: ข้อมูลด้านนิเวศวิทยา

### 12.1. ความเป็นพิษ

| | | |
|---|---|---|
| นิเวศวิทยา - ทั่วไป | : | เป็นอันตรายต่อสิ่งมีชีวิตในน้ำและมีผลกระทบระยะยาว. |
| นิเวศวิทยา - น้ำ | : | เป็นอันตรายต่อสิ่งมีชีวิตในน้ำและมีผลกระทบระยะยาว. |
| เป็นอันตรายต่อสิ่งแวดล้อมในน้ำ – ระยะสั้น (เฉียบพลัน) | : | ไม่จัดจำแนก |
| เป็นอันตรายต่อสิ่งแวดล้อมในน้ำ – ระยะยาว (เรื้อรัง) | : | เป็นอันตรายต่อสิ่งมีชีวิตในน้ำ และมีผลกระทบระยะยาว. |

### 12.2. การตกค้างยาวนานและความสามารถในการย่อยสลาย

| BRUCINE ANHYDROUS AR (357-57-3) | |
|---|---|
| การตกค้างยาวนานและความสามารถในการย่อยสลาย | อาจก่อให้เกิดผลเสียในสภาพแวดล้อมระยะยาว. |

### 12.3. ศักยภาพในการสะสมทางชีวภาพ

| BRUCINE ANHYDROUS AR (357-57-3) | |
|---|---|
| ค่าสัมประสิทธิ์การกระจายตัว n-octanol/น้ำ (Log Kow) | 0.98 |

### 12.4. การเคลื่อนย้ายในดิน

ไม่มีข้อมูลเพิ่มเติม

### 12.5. ผลของการประเมิน PBT และ vPvB

ไม่มีข้อมูลเพิ่มเติม

### 12.6. สมบัติการรบกวนการทำงานของต่อมไร้ท่อ

ไม่มีข้อมูลเพิ่มเติม

### 12.7. ผลกระทบในทางเสียหายอื่น ๆ

ไม่มีข้อมูลเพิ่มเติม

## ส่วนที่ 13: ข้อพิจารณาในการกำจัด

### 13.1. วิธีการกำจัดของเสีย

| | | |
|---|---|---|
| กฎระเบียบว่าด้วย ของเสียในภูมิภาค | : | การกำจัดต้องเป็นไปตามระเบียบราชการ. |
| วิธีการกำจัดของเสีย | : | กำจัดสาร/ ภาชนะบรรจุตามคำแนะนำในการเรียงลำดับสะสมที่ได้รับใบอนุญาต. |
| ข้อแนะนำในการกำจัดสิ่งปฏิกูล | : | การกำจัดต้องเป็นไปตามระเบียบราชการ. |
| คำแนะนำในการกำจัดบรรจุภัณฑ์/ผลิตภัณฑ์ | : | กำจัดสาร/ภาชนะบรรจุ จุดรวบรวมของเสียที่เป็นอันตราย หรือของเสียชนิดพิเศษ ตามข้อบังคับของท้องที ภูมิภาค ประเทศ และ/หรือนานาชาติ. การกำจัดต้องเป็นไปตามระเบียบราชการ. |
| ข้อมูลเพิ่มเติม | : | อย่านำภาชนะที่ว่างเปล่ามาใช้ซ้ำ. |
| ข้อมูลของเสียทางนิเวศน์ | : | ของเสียอันตรายเนื่องจากเป็นพิษ. |

## ส่วนที่ 14: ข้อมูลการขนส่ง

ตาม ADR / IMDG / IATA / ADN / RID

### 14.1. หมายเลขสหประชาชาติ (United Nations Number: UN No.) หรือเลขรหัสสหประชาชาติ (ID Number)

| | | |
|---|---|---|
| UN-เลขที่ (ADR) | : | UN 1570 |
| UN-เลขที่ (IMDG) | : | UN 1570 |
| UN-เลขที่ (IATA) | : | UN 1570 |
| UN-เลขที่ (ADN) | : | UN 1570 |
| UN-เลขที่ (RID) | : | UN 1570 |

### 14.2. ชื่อที่ถูกต้องในการขนส่งสหประชาชาติ

| | | |
|---|---|---|
| ชื่อที่ใช้ในการขนส่ง (ADR) | : | BRUCINE |
| ชื่อที่ใช้ในการขนส่ง (IMDG) | : | BRUCINE |
| ชื่อที่ใช้ในการขนส่ง (IATA) | : | Brucine |
| ชื่อที่ใช้ในการขนส่ง (ADN) | : | BRUCINE |
| ชื่อที่ใช้ในการขนส่ง (RID) | : | BRUCINE |
| รายละเอียดเอกสารการขนส่ง (ADR) (ADR) | : | UN 1570 BRUCINE, 6.1, I, (C/E) |
| รายละเอียดเอกสารการขนส่ง (IMDG) | : | UN 1570 BRUCINE, 6.1, I |
| รายละเอียดเอกสารการขนส่ง (IATA) | : | UN 1570 Brucine, 6.1, I |
| รายละเอียดเอกสารการขนส่ง (ADN) | : | UN 1570 BRUCINE, 6.1, I |
| รายละเอียดเอกสารการขนส่ง (RID) | : | UN 1570 BRUCINE, 6.1, I |

## 14.3. ประเภทความเป็นอันตรายสำหรับการขนส่ง

### ADR

ประเภทความเป็นอันตรายสำหรับการขนส่ง (ADR) : 6.1

ฉลากความเป็นอันตราย (ADR) : 6.1

:

### IMDG

ประเภทความเป็นอันตรายสำหรับการขนส่ง (IMDG) : 6.1

ฉลากความเป็นอันตราย (IMDG) : 6.1

:

### IATA

ประเภทความเป็นอันตรายสำหรับการขนส่ง (IATA) : 6.1

ฉลากความเป็นอันตราย (IATA) : 6.1

:

### ADN

ประเภทความเป็นอันตรายสำหรับการขนส่ง (ADN) : 6.1

ฉลากความเป็นอันตราย (ADN) : 6.1

:

### RID

ประเภทความเป็นอันตรายสำหรับการขนส่ง (RID) : 6.1

ฉลากความเป็นอันตราย (RID) : 6.1

:

## 14.4. กลุ่มการบรรจุ

กลุ่มการบรรจุ (ADR) : I

กลุ่มการบรรจุ (IMDG) : I

กลุ่มบรรจุภัณฑ์ (IATA) : I

| | | |
|---|---|---|
| กลุ่มบรรจุภัณฑ์ (ADN) | : | I |
| กลุ่มการบรรจุ (RID) | : | I |

## 14.5. ความเป็นอันตรายต่อสิ่งแวดล้อม

| | | |
|---|---|---|
| อันตรายสำหรับสิ่งแวดล้อม | : | ไม่ใช่ |
| มลภาวะทางทะเล | : | ไม่ใช่ |
| EmS-No. (ไฟ) | : | F-A |
| EmS-No. (การรั่วไหล) | : | S-A |
| ข้อมูลอื่นๆ | : | ไม่มีข้อมูลเพิ่มเติม |

รวมทั้งข้อมูลการจัดทำและการปรับปรุงแก้ไขเอกสารข้อมูลความปลอดภัย

## 14.6. ข้อควรระวังพิเศษสำหรับผู้ใช้

### การขนส่งทางบก

| | | |
|---|---|---|
| รหัสการจำแนกประเภท (ADR) | : | T2 |
| บทบัญญัติพิเศษ (ADR) | : | 43 |
| ปริมาณที่จำกัด (ADR) | : | 0 |
| ปริมาณที่ยกเว้น (ADR) | : | E5 |
| คำแนะนำสำหรับบรรจุภัณฑ์ (ADR) | : | P002, IBC07 |
| บทบัญญัติพิเศษเกี่ยวกับบรรจุภัณฑ์ที่เป็นวัสดุผสม (RID) | : | MP18 |
| คำแนะนำสำหรับถังบรรจุที่เคลื่อนย้ายได้และตู้คอนเทนเนอร์ขนาดใหญ่ (ADR) | : | T6 |
| บทบัญญัติพิเศษสำหรับถังบรรจุที่เคลื่อนย้ายได้และตู้คอนเทนเนอร์ขนาดใหญ่ (ADR) | : | TP33 |
| รหัสถังบรรจุ (ADR) | : | S10AH, L10CH |
| บทบัญญัติพิเศษสำหรับถังบรรจุ (ADR) | : | TU14, TU15, TE19, TE21 |
| ยานพาหนะสำหรับการขนส่งแท้งค์ | : | AT |
| หมวดหมู่การขนส่ง (ADR) | : | 1 |
| บทบัญญัติพิเศษสำหรับการขนส่ง - แพคเกจ (ADR) | : | V10 |
| บทบัญญัติพิเศษสำหรับการขนส่ง - การโหลด | : | CV1, CV13, CV28 |
| การขนถ่ายและการจัดการ (ADR) | | |
| บทบัญญัติพิเศษสำหรับการขนส่ง - การใช้งาน (ADR) | : | S9, S14 |
| การบ่งชี้ความเป็นอันตรายหมายเลข (Kemler เลขที่) | : | 66 |
| ป้ายสีส้ม | : | 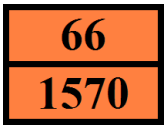 |
| รหัสข้อจำกัดเกี่ยวกับอุโมงค์ (ADR) | : | C/E |
| รหัส EAC | : | 2X |



### การขนส่งทางเรือ

| | | |
|---|---|---|
| บทบัญญัติพิเศษ (IMDG) | : | 43 |
| ปริมาณจำกัด (IMDG) | : | 0 |
| ปริมาณที่ยกเว้น (IMDG) | : | E5 |

| | | |
|---|---|---|
| คำแนะนำสำหรับบรรจุภัณฑ์ (IMDG) | : | P002 |
| ข้อแนะนำเรื่องบรรจุภัณฑ์ IBC(IMDG) | : | IBC07 |
| ข้อกำหนดพิเศษ IBC (IMDG) | : | B1 |
| คำแนะนำถังเก็บ (IMDG) | : | T6 |
| บทบัญญัติพิเศษสำหรับถังบรรจุ (IMDG) | : | TP33 |
| ประเภทการจัดเก็บ (IMDG) | : | A |
| คุณสมบัติและข้อสังเกต (IMDG) | : | White crystals or powder. Highly toxic if swallowed, by skin contact or by dust inhalation. |
| MFAG-เลขที่ | : | 152 |

**การขนส่งทางอากาศ**

| | | |
|---|---|---|
| ปริมาณที่ยกเว้น PCA (IATA) | : | E5 |
| ปริมาณที่จำกัด PCA (IATA) | : | Forbidden |
| ปริมาณสุทธิสูงสุดของปริมาณที่จำกัด PCA (IATA) | : | Forbidden |
| คำแนะนำบรรจุภัณฑ์ PCA (IATA) | : | 666 |
| ปริมาณ PCA สูงสุดสุทธิ (IATA) | : | 5kg |
| คำแนะนำบรรจุภัณฑ์ CAO (IATA) | : | 673 |
| ปริมาณสูงสุดสุทธิของ CAO (IATA) | : | 50kg |
| บทบัญญัติพิเศษ (IATA) | : | A6 |
| รหัส ERG (IATA) | : | 6L |

**การขนส่งทางน้ำภายในประเทศ**

| | | |
|---|---|---|
| รหัสการจำแนกประเภท (ADN) | : | T2 |
| บทบัญญัติพิเศษ (ADN) | : | 43, 802 |
| ปริมาณที่จำกัด (ADN) | : | 0 |
| ปริมาณที่ยกเว้น (ADN) | : | E5 |
| อุปกรณ์ที่จำเป็น (ADN) | : | PP, EP |
| จำนวนกรวย/ ไฟสีฟ้า (ADN) | : | 2 |

**การขนส่งทางรถไฟ**

| | | |
|---|---|---|
| รหัสการจำแนกประเภท (RID) | : | T2 |
| บทบัญญัติพิเศษ (RID) | : | 43 |
| ปริมาณจำกัด (RID) | : | 0 |
| ปริมาณที่ยกเว้น (RID) | : | E5 |
| คำแนะนำสำหรับบรรจุภัณฑ์ (RID) | : | P002, IBC07 |
| บทบัญญัติพิเศษเกี่ยวกับบรรจุภัณฑ์ที่เป็นวัสดุผสม (RID) | : | MP18 |
| คำแนะนำสำหรับถังบรรจุที่เคลื่อนย้ายได้และตู้คอนเทนเนอร์ขนาดใหญ่ (RID) | : | T6 |
| บทบัญญัติพิเศษสำหรับถังบรรจุที่เคลื่อนย้ายได้และตู้คอนเทนเนอร์ขนาดใหญ่ (RID) | : | TP33 |
| รหัสถังเก็บสำหรับถังเก็บ RID (RID) | : | S10AH, L10CH |
| บทบัญญัติพิเศษสำหรับรถถัง RID (RID) | : | TU14, TU15, TU38, TE21, TE22 |

| | | |
|---|---|---|
| หมวดหมู่การขนส่ง (RID) | : | 1 |
| บทบัญญัติพิเศษสำหรับการขนส่ง - แพคเกจ (RID) | : | W10 |
| บทบัญญัติพิเศษสำหรับการขนส่ง - การโหลด การขนถ่ายและการจัดการ (RID) | : | CW13, CW28, CW31 |
| รหัสการบ่งชี้ความเป็นอันตราย (RID) | : | 66 |

### 14.7. การขนส่งแบบเทกองทางทะเลตามตราสารขององค์การทางทะเลระหว่างประเทศ (International Maritime Organization: IMO)

ไม่เกี่ยวข้อง

## ส่วนที่ 15: ข้อมูลด้านกฎข้อบังคับ

### 15.1. ให้ระบุกฎระเบียบทางด้านความปลอดภัย สุขภาพ และสิ่งแวดล้อมเป็นการเฉพาะกับผลิตภัณฑ์นั้น

**กฎระเบียบของ EU**

**กฎหมายว่าด้วยการจดทะเบียน การประเมิน การอนุญาต และการจำกัดการใช้สารเคมี (Registration, Evaluation, Authorisation and Restriction of Chemicals: REACH) เอกสารแนบท้าย 17 (บัญชีรายชื่อสารเคมีต้องห้าม)**

ที่ไม่ได้ระบุไว้ในเอกสารแนบท้าย 17 ของกฎหมายว่าด้วยการจดทะเบียน การประเมิน การอนุญาต และการจำกัดการใช้สารเคมี (Registration, Evaluation, Authorisation and Restriction of Chemicals: REACH)

**กฎหมายว่าด้วยการจดทะเบียน การประเมิน การอนุญาต และการจำกัดการใช้สารเคมี (Registration, Evaluation, Authorisation and Restriction of Chemicals: REACH) เอกสารแนบท้าย 14 (บัญชีรายชื่อสารเคมีควบคุม)**

ที่ไม่ได้ระบุไว้ในเอกสารแนบท้าย 14 ของกฎหมายว่าด้วยการจดทะเบียน การประเมิน การอนุญาต และการจำกัดการใช้สารเคมี (Registration, Evaluation, Authorisation and Restriction of Chemicals: REACH) (บัญชีรายชื่อสารเคมีควบคุม)

**กฎหมายว่าด้วยการจดทะเบียน การประเมิน การอนุญาต และการจำกัดการใช้สารเคมี (Registration, Evaluation, Authorisation and Restriction of Chemicals: REACH)บัญชีรายชื่อสารเคมีอันตรายที่ต้องเฝ้าดูอย่างใกล้ชิด (สารเคมีที่มีความน่าห่วงกังวลสูง (Substances of Very High Concerns : SVHC))**

ที่ไม่ได้ระบุไว้ในบัญชีรายชื่อสารเคมีอันตรายที่ต้องเฝ้าดูอย่างใกล้ชิดของกฎหมายว่าด้วยการจดทะเบียน การประเมิน การอนุญาต และการจำกัดการใช้สารเคมี (Registration, Evaluation, Authorisation and Restriction of Chemicals: REACH)

**กฎระเบียบว่าด้วยกระบวนการแจ้งข้อมูลสารเคมีล่วงหน้าสำหรับสารเคมีอันตรายและสารเคมีป้องกันกำจัดศัตรูพืชและสัตว์บางชนิดในการค้าระหว่างประเทศ (The Prior Informed Consent Procedure for Certain  Hazardous Chemicals and Pesticides in International Trade, PIC) (ความยินยอมที่ได้รับการบอกกล่าวล่วงหน้า)**

ที่ไม่ได้ระบุไว้ในรายการกระบวนการแจ้งข้อมูลสารเคมีล่วงหน้าสำหรับสารเคมีอันตรายและสารเคมีป้องกันกำจัดศัตรูพืชและสัตว์บางชนิดในการค้าระหว่างประเทศ (The Prior Informed Consent Procedure for Certain  Hazardous Chemicals and Pesticides in International Trade: PIC) (กฎระเบียบ สหภาพยุโรป (European Union: EU) 649/2012)

**กฎระเบียบว่าด้วยสารมลพิษที่ตกค้างยาวนาน (Persistent Organic Pollutants: POPs)**

ที่ไม่ได้ระบุไว้ในรายการสารมลพิษที่ตกค้างยาวนาน (Persistent Organic Pollutants: POP) (กฎระเบียบ สหภาพยุโรป (European Union: EU) 2019/1021)

**กฎระเบียบว่าด้วยโอโซน (2024/590)**

ที่ไม่ได้ระบุไว้ในรายการการทำลายโอโซน (กฎระเบียบ สหภาพยุโรป (European Union: EU) 2024/590)

### กฎระเบียบคณะมนตรีแห่งสหภาพยุโรป (คณะกรรมาธิการยุโรป (European Commission: EC)) สำหรับการควบคุมสินค้าที่สามารถใช้ประโยชน์ได้สองทาง

ที่ไม่ได้ระบุไว้ในกฎระเบียบคณะมนตรีแห่งสหภาพยุโรป (คณะกรรมาธิการยุโรป (European Commission: EC)) ของสินค้าที่สามารถใช้ประโยชน์ได้สองทาง

### กฎระเบียบว่าด้วยสารตั้งต้นวัตถุระเบิด (EU 2019/1148)

ไม่ได้ระบุไว้ในรายการสารตั้งต้นวัตถุระเบิด (สหภาพยุโรป (European Union: EU))

### กฎระเบียบว่าด้วยสารตั้งต้นยาเสพติด (EC 273/2004)

ไม่ได้ระบุไว้ในรายการสารตั้งต้นยาเสพติด (สหภาพยุโรป (European Union: EU))

### กฎระเบียบของประเทศ

#### เดนมาร์ก

| | | |
|---|---|---|
| กฎข้อบังคับของประเทศเดนมาร์ก | : | ผู้ที่มีอายุต่ำกว่า 18 ปีไม่ได้รับอนุญาตให้ใช้ผลิตภัณฑ์ |

#### เยอรมนี

| | | |
|---|---|---|
| ประเภทความเป็นอันตรายต่อน้ำ (WGK) | : | ประเภทความเป็นอันตรายต่อน้ำ (Wassergefährdungsklasse: WGK) 3, เป็นอันตรายร้ายแรงต่อน้ำ (การจำแนกประเภทตามกฎหมายว่าด้วย สิ่งอำนวยความสะดวกสำหรับขนถ่าย เคลื่อนย้าย และใช้งานสารเคมีที่เป็นอันตรายต่อน้ำ(Ordinance on facilities for handling substances that are hazardous to water (Verordnung über Anlagen zum Umgang mit wassergefährdenden Stoffen, AwSV)); รหัสเลขที่ 941). |
| กฎหมายว่าด้วยข้อห้ามสารเคมี (Chemicals Prohibition Ordinance: ChemVerbotsV) | : | ผลิตภัณฑ์นี้อยู่ภายใต้บังคับแห่งเอกสารแนบท้าย 2 รายการ 1 ของข้อบัญญัติว่าด้วยข้อห้ามสารเคมี (The Ordinance on the Prohibition of Chemicals: ChemVerbotsV) ต้องปฏิบัติตามข้อกำหนดดังต่อไปนี้:<br>ข้อกำหนดการอนุญาต (ตามมาตรา (Section: §) 6 วรรค 1 ประโยค 1)<br>ข้อกำหนดพื้นฐานสำหรับการดำเนินการจัดส่ง (ตามมาตรา (Section: §) 8 วรรค 1, 3 และ 4)<br>การบ่งชี้และเอกสาร (ตามมาตรา (Section: §) 9 วรรค 1 ถึง 3)<br>และการตัดออกไปของเส้นทางเรือขนส่งสินค้า (ตามมาตรา (Section: §) 10). |

#### เนเธอร์แลนด์

| | | |
|---|---|---|
| SZW-lijst van kankerverwekkende stoffen | : | สารที่ไม่อยู่ในรายการ |
| SZW-lijst van mutagene stoffen | : | สารที่ไม่อยู่ในรายการ |
| SZW-lijst van reprotoxische stoffen – Borstvoeding | : | สารที่ไม่อยู่ในรายการ |
| SZW-lijst van reprotoxische stoffen – Vruchtbaarheid | : | สารที่ไม่อยู่ในรายการ |
| SZW-lijst van reprotoxische stoffen – Ontwikkeling | : | สารที่ไม่อยู่ในรายการ |

**โปแลนด์**

กฎข้อบังคับของประเทศโปแลนด์ : กฎหมาย ลงวันที่ 25 กุมภาพันธ์ 2011 ว่าด้วยสารเคมีเดียวและสารเคมีผสมของสารเคมีเดียวดังกล่าว (วารสารกฎหมายของสาธารณรัฐโปแลนด์ (Journal of Laws of the Republic of Poland: J. o L.) ฉบับที่ (Number: No.) 63 ข้อ 322 ที่แก้ไขเพิ่มเติม); ฉบับสมบูรณ์ วารสารกฎหมายของสาธารณรัฐโปแลนด์ (Journal of Laws of the Republic of Poland: J. o L.) ปี 2019 ข้อ 1225)

กฎหมาย ลงวันที่ 14 ธันวาคม 2012 ว่าด้วยของเสีย (วารสารกฎหมายของสาธารณรัฐโปแลนด์ (Journal of Laws of the Republic of Poland: J. o L.) ปี 2013 ข้อ 322 ที่แก้ไขเพิ่มเติม; ฉบับสมบูรณ์ วารสารกฎหมายของสาธารณรัฐโปแลนด์ (Journal of Laws of the Republic of Poland: J. o L.) ปี 2020 ข้อ 797)

คำประกาศของประธานสภาผู้แทนราษฎรสาธารณรัฐโปแลนด์ ลงวันที่ 19 ตุลาคม 2016 เกี่ยวกับคำประกาศฉบับสมบูรณ์ของประกาศเกี่ยวกับการจัดการบรรจุภัณฑ์และซากบรรจุภัณฑ์ (วารสารกฎหมายของสาธารณรัฐโปแลนด์ (Journal of Laws of the Republic of Poland: J. o L.) ปี 2016 ข้อ1863 ที่แก้ไขเพิ่มเติม)

ประกาศของรัฐมนตรีว่าการกระทรวงสิ่งแวดล้อม ลงวันที่ 14 ธันวาคม 2014 เกี่ยวกับบัญชีรายชื่อของเสีย (วารสารกฎหมายของสาธารณรัฐโปแลนด์ (Journal of Laws of the Republic of Poland: J. o L.) ปี 2014 ข้อ 1923)

กฎหมายลงวันที่ 19 สิงหาคม 2011 เกี่ยวกับการขนส่งสินค้าอันตราย (วารสารกฎหมายของสาธารณรัฐโปแลนด์ (Journal of Laws of the Republic of Poland: J. o L.) ปี 2011 ฉบับที่ (Number: No.) 227 ข้อ 1367 ที่แก้ไขเพิ่มเติม; ฉบับสมบูรณ์ วารสารกฎหมายของสาธารณรัฐโปแลนด์ (Journal of Laws of the Republic of Poland: J. o L.) ปี 2020 ข้อ 154)

กฎระเบียบของรัฐมนตรีว่าการกระทรวงครอบครัว แรงงาน และนโยบายทางสังคม ลงวันที่ 12 มิถุนายน 2018 ว่าด้วยค่าความเข้มข้นสูงสุดที่อนุญาตให้มีได้และความรุนแรงของสารอันตรายต่อสุขภาพในสภาวะแวดล้อมการทำงาน (วารสารกฎหมายของสาธารณรัฐโปแลนด์ (Journal of Laws of the Republic of Poland: J. o L.) ข้อ 1286 ที่แก้ไขเพิ่มเติม)

คำประกาศของรัฐมนตรีว่าการกระทรวงสาธารณสุขลงวันที่ 9 กันยายน 2016 เกี่ยวกับคำประกาศฉบับสมบูรณ์ของประกาศของรัฐมนตรีว่าการกระทรวงสาธารณสุขลงวันที่ 30 ธันวาคม 2004 เกี่ยวกับสุขภาพและความปลอดภัยในที่ทำงานที่เกี่ยวข้องกับการรับสัมผัสสารเคมีในที่ทำงาน (วารสารกฎหมายของสาธารณรัฐโปแลนด์ (Journal of Laws of the Republic of Poland: J. o L.) ลงวันที่ 16กันยายน 2016 ข้อ 1488)

กฎระเบียบของรัฐมนตรีว่าการกระทรวงสาธารณสุข ลงวันที่ 2 กุมภาพันธ์ 2011 ว่าด้วยการทดสอบและการตรวจวัดสารอันตรายต่อสุขภาพในสภาวะแวดล้อมการทำงาน (วารสารกฎหมายของสาธารณรัฐโปแลนด์ (Journal of Laws of the Republic of Poland: J. o L.) ฉบับที่ (Number: No.) 33 ข้อ 166 ที่แก้ไขเพิ่มเติม)

กฎระเบียบของรัฐมนตรีว่าการกระทรวงสิ่งแวดล้อม ลงวันที่ 9 กันยายน 2003 เกี่ยวกับสารเคมีอันตรายเฉพาะต่อสิ่งแวดล้อม (วารสารกฎหมายของสาธารณรัฐโปแลนด์ (Journal of Laws of the Republic of Poland: J. o L.) ฉบับที่ (Number: No.) 217 ข้อ 2141)

ความตกลงยุโรปว่าด้วยการขนส่งสินค้าอันตรายทางถนนระหว่างประเทศ (European Agreement Concerning the International Carriage of Dangerous Goods by Road: ADR):

คำแถลงการณ์ของรัฐบาล ลงวันที่ 13 มีนาคม 2023 ว่าด้วยการเริ่มมีผลบังคับใช้ของการแก้ไขเพิ่มเติมเอกสารแนบท้าย เอ และ บี

ของข้อกำหนดในความตกลงว่าด้วยการขนส่งสินค้าอันตรายทางถนนระหว่างประเทศ (Agreement Concerning the International Carriage of Dangerous Goods by Road: ADR) ที่มีการลงนามในกรุงเจนีวา ณ วันที่ 30 กันยายน 1957 (วารสารกฎหมายของสาธารณรัฐโปแลนด์ (Journal of Laws of the Republic of Poland: J. o L.) ปี 2023 ข้อ 891)

กฎระเบียบของรัฐมนตรีว่าการกระทรวงสุขภาพ ลงวันที่ 25 สิงหาคม 2015 ว่าด้วยวิธีการทำเครื่องหมายสถานที่ ท่อลำเลียง และตู้สินค้า และแท็งก์ที่ใช้สำหรับจัดเก็บหรือมีส่วนผสมของสารเดียวอันตรายหรือสารผสมอันตราย (วารสารกฎหมายของสาธารณรัฐโปแลนด์ (Journal of Laws of the Republic of Poland: J. o L.) ปี 2015 ข้อ 1368 ตามที่แก้ไขเพิ่มเติม)

### 15.2. การประเมินความปลอดภัยของสารเคมี

ไม่มีการประเมินความปลอดภัยสารเคมีที่ได้รับการดำเนินการ

## ส่วนที่ 16: ข้อมูลอื่น ๆ

| ชื่อย่อและคำย่อ: | |
|---|---|
| ACGIH | การประชุมเกี่ยวกับอาชีวอนามัยในอุตสาหกรรมของรัฐบาลสหรัฐอเมริกา |
| ADN | ข้อตกลงของยุโรปว่าด้วยการขนส่งสินค้าอันตรายระหว่างประเทศโดยทางน้ำภายในประเทศ |
| ADR | ข้อตกลงของยุโรปว่าด้วยการขนส่งสินค้าอันตรายระหว่างประเทศโดยทางถนน |
| ATE | ค่าความเป็นพิษเฉียบพลันโดยประมาณ |
| BCF | ปัจจัยชีวภาพ |
| ค่าระดับตัวบ่งชี้ทางชีวภาพ (Biological Limit Value: BLV) | ค่าระดับตัวบ่งชี้ทางชีวภาพ |
| ปริมาณออกซิเจนที่จุลินทรีย์ใช้ในการสลายสารอินทรีย์ในน้ำ (Biochemical Oxygen Demand: BOD) | ความต้องการออกซิเจนทางชีวเคมี (BOD) |
| CAS เลขที่ | ชุดตัวเลขอ้างอิงเฉพาะของสารเคมี |
| ระบบการจำแนกประเภท การติดฉลาก และการบรรจุภัณฑ์ (Classification, Labelling and Packaging: CLP) | ระเบียบว่าด้วยการจัดจำแนก ปิดฉลาก และบรรจุหีบห่อสารเคมี, ข้อบังคับ (EC) เลขที่ 1272/2008 |
| ปริมาณออกซิเจนที่สารเคมีใช้ในการทำปฏิกิริยากับ/ย่อยสลายสารอินทรีย์ (Chemical Oxygen Demand: COD) | ความต้องการออกซิเจนทางเคมี (COD) |
| CSA | การประเมินความปลอดภัยของสารเคมี |

| **ชื่อย่อและคำย่อ:** | |
|---|---|
| DMEL | ประมาณที่ได้รับที่ทำให้เกิดผลที่ไม่พึงประสงค์น้อยที่สุด |
| DNEL | ปริมาณที่ได้รับที่ไม่ทำให้เกิดผลไม่พึงประสงค์ |
| EC เลขที่ | ระบบรหัสสารเคมีของสหภาพยุโรป |
| EC50 | ค่าเฉลี่ยความเข้มข้นของสารสกัดที่มีประสิทธิภาพยับยั้ง |
| สารรบกวนการทำงานของต่อมไร้ท่อ (endocrine disruptor: ED) | สารรบกวนการทำงานของต่อมไร้ท่อ |
| มาตรฐานยุโรป (European Standard: EN) | มาตรฐานยุโรป |
| EWC | แคตตาล็อกของเสียในยุโรป |
| IARC | องค์กรระหว่างประเทศเพื่อการวิจัยมะเร็ง |
| IATA | สมาคมขนส่งทางอากาศระหว่างประเทศ |
| IMDG | การขนส่งสินค้าอันตรายทางทะเลระหว่างประเทศ |
| LC50 | ค่าความเข้มข้นของสารเคมีที่ทำให้สิ่งที่มีชีวิต หรือสัตว์ทดลองที่ถูกทดสอบตายไปครึ่งหนึ่งของจำนวนที่ใช้ทดสอบทั้งหมด (ค่าความเข้มข้นถึงฆาตมัธยฐาน) |
| LD50 | ปริมาณของสารเคมีที่ทำให้สิ่งที่มีชีวิต หรือสัตว์ทดลองที่ถูกทดสอบตายไปครึ่งหนึ่งของจำนวนที่ใช้ทดสอบทั้งหมด (ปริมาณถึงฆาตมัธยฐาน) |
| LOAEL | ปริมาณของสารเคมีที่น้อยที่สุดซึ่งได้รับทุกวันแล้วทำให้เกิดความเป็นพิษหรือผลเสียใด ๆ ต่อร่างกายอย่างใดอย่างหนึ่ง |
| Log Kow | ค่าสัมประสิทธิ์การกระจายตัว n-octanol/น้ำ (Log Kow) |
| Log Pow | ค่าสัมประสิทธิ์การกระจายตัว n-octanol/น้ำ (Log Pow) |
| MAK | ความเข้มข้นสูงสุดของสารเคมีที่อนุญาตให้มีได้ในสถานที่ทำงาน |
| NOAEC | ความเข้มข้นไม่พบผลอันไม่พึงประสงค์ |
| NOAEL | ปริมาณของสารเคมีมากที่สุดซึ่งได้รับทุกวันแล้วไม่ทำให้เกิดความเป็นพิษหรือผลเสียใด ๆ ต่อร่างกาย |
| NOEC | ความเข้มข้นของสารเคมีมากที่สุดซึ่งได้รับทุกวันแล้วไม่ทำให้เกิดการเปลี่ยนแปลงใด ๆ ต่อร่างกาย |
| ไม่ได้ระบุไว้เป็นอย่างอื่น (Not Otherwise Specified: N.O.S.) | ไม่ได้ระบุไว้เป็นอย่างอื่น |
| OECD | องค์การเพื่อความร่วมมือทางเศรษฐกิจและการพัฒนา |
| ค่าขีดจำกัดสารเคมีที่สัมผัสได้ในสถานที่ทำงาน (Occupational Exposure Limit, OEL) | ค่าขีดจำกัดความเข้มข้นของสารเคมีที่รับสัมผัสได้ในสถานที่ทำงาน |

| ชื่อย่อและคำย่อ: | |
|---|---|
| OSHA | การบริหารและการจัดการด้านความปลอดภัยและอาชีวอนามัยของสหรัฐอเมริกา |
| PBT | การสะสมทางชีวภาพได้ยาวนานและเป็นพิษ |
| PNEC | ความเข้มข้นที่ไม่พบผลกระทบที่คาดไว้ |
| PPE | อุปกรณ์ป้องกันส่วนบุคคล |
| RID | ข้อกำหนดว่าด้วยการขนส่งสินค้าอันตรายระหว่างประเทศโดยทางรถไฟ |
| SDS | เอกสารข้อมูลความปลอดภัย |
| STP | ระบบบำบัดน้ำเสีย |
| การทำหน้าที่ทางเทคนิค (technical function: TF) | การทำหน้าที่ทางเทคนิค |
| ThOD | ความต้องการออกซิเจนทางทฤษฎี (ThOD) |
| TLM | ขีดจำกัดการทนมัธยฐาน |
| TWA | เวลาถัวเฉลี่ยถ่วงน้ำหนัก |
| VOC | สารประกอบอินทรีย์ระเหยง่าย (volatile organic compound: VOC) |
| vPvB | การตกค้างได้นานมากและการสะสมได้ดีมากในสิ่งมีชีวิต |
| UFI | ตัวระบุสูตรเฉพาะ |

| ข้อความแบบเต็มของประโยค H และ EUH: | |
|---|---|
| Acute Tox. 2 (ทางปาก) | ความเป็นพิษเฉียบพลัน ทางปาก ประเภทย่อย ๒ |
| Acute Tox. 2 (หายใจเข้าไป) | ความเป็นพิษเฉียบพลัน ทางการหายใจ ประเภทย่อย ๒ |
| Aquatic Chronic 3 | ความเป็นอันตรายต่อสิ่งแวดล้อมในน้ำ – ความเป็นอันตรายเรื้อรัง ประเภทย่อย ๓ |
| H300 | เป็นอันตรายถึงตายได้เมื่อกลืนกิน. |
| H330 | เป็นอันตรายถึงตายได้เมื่อหายใจเข้าไป. |
| H412 | เป็นอันตรายต่อสิ่งมีชีวิตในน้ำ และมีผลกระทบระยะยาว. |

เอกสารข้อมูลความปลอดภัย (Safety Data Sheet: SDS), สหภาพยุโรป (European Union: EU)

ข้อมูลนี้จะขึ้นอยู่กับความรู้ของเราในปัจจุบันและมีวัตถุประสงค์เพื่ออธิบายถึงผลิตภัณฑ์เพื่อสุขภาพ ความปลอดภัย และข้อกำหนดด้านสิ่งแวดล้อมเท่านั้น ดังนั้นจึงไม่ควรตีความว่าเป็นหลักประกันของคุณสมบัติของผลิตภัณฑ์ใด ๆ.