

N° CAS: 95-45-4 MSDS

MATERIAL SAFETY DATA SHEET (MSDS)

SECCIÓN 1: Identificación de la sustancia o la mezcla y de la sociedad o la empresa

1.1. Identificador del producto

Forma del producto : Sustancia
:
N° CAS : 95-45-4
Código de producto : 03400
Fórmula química : C₄H₈N₂O₂
Estructura química :

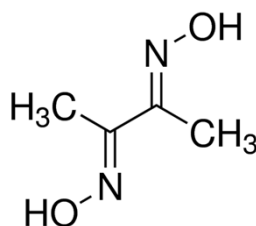

Sinónimos : Diacetyldioxime

1.2. Usos pertinentes identificados de la sustancia o de la mezcla y usos desaconsejados

1.2.1. Usos pertinentes identificados

Especificaciones de utilización : Industrial
industrial/profesional Reservado a un uso profesional

1.2.2. Usos desaconsejados

No se dispone de más información

1.3. Datos del proveedor de la ficha de datos de seguridad

LOBA CHEMIE PVT.LTD.
107 Wode House Road, Jehangir Villa, Colaba
400005 Mumbai - INDIA
T +91 22 6663 6663 - F +91 22 6663 6699
info@lobachemie.com - www.lobachemie.com

1.4. Teléfono de emergencia

Número de emergencia : + 91 22 6663 6663 (9:00am - 6:00 pm)

SECCIÓN 2: Identificación de los peligros

2.1. Clasificación de la sustancia o de la mezcla

Clasificación según reglamento (UE) No. 1272/2008 [CLP]

Sólidos inflamables, H228
categoría 1
Toxicidad aguda (oral), H301
categoría 3

Texto completo de las frases H: véase la Sección 16

DIMETHYL GLYOXIME EXTRA PURE

Fichas de datos de seguridad

Clasificación según las directivas 67/548/CEE [DSD] o 1999/45/CE [DPD]

F; R11

T; R25

Texto completo de las frases R: ver sección 16

Efectos adversos fisicoquímicos, para la salud humana y el medio ambiente

No se dispone de más información

2.2. Elementos de la etiqueta

Etiquetado según el Reglamento (CE) N° 1272/2008 [CLP]

Pictogramas de peligro (CLP)

:



GHS06

GHS02

Palabra de advertencia (CLP)

: Peligro

Indicaciones de peligro (CLP)

: H228 - Sólido inflamable.
H301 - Tóxico en caso de ingestión.

Consejos de prudencia (CLP)

: P210 - Mantener alejado del calor, de superficies calientes, de chispas, de llamas abiertas y de cualquier otra fuente de ignición. No fumar.
P301+P310 - EN CASO DE INGESTIÓN: Llamar inmediatamente a un CENTRO DE TOXICOLOGÍA/médico

2.3. Otros peligros

No se dispone de más información

SECCIÓN 3: Composición/información sobre los componentes

3.1. Sustancias

Nombre

: DIMETHYL GLYOXIME EXTRA PURE

N° CAS

: 95-45-4

Texto completo de las frases R y H : ver sección 16

3.2. Mezclas

No aplicable

SECCIÓN 4: Primeros auxilios

4.1. Descripción de los primeros auxilios

Medidas de primeros auxilios en caso de inhalación

: Hacer respirar aire fresco. Si respira con dificultad, transportar a la víctima al exterior y mantenerla en reposo en una posición confortable para respirar.

DIMETHYL GLYOXIME EXTRA PURE

Fichas de datos de seguridad

Medidas de primeros auxilios en caso de contacto con la piel : Lavar con abundante agua/.... Consultar a un médico inmediatamente.

Medidas de primeros auxilios en caso de contacto con los ojos : Aclarar cuidadosamente con agua durante varios minutos. Quitar las lentes de contacto, si lleva y resulta fácil. Seguir aclarando. Consultar a un médico.

Medidas de primeros auxilios en caso de ingestión : Enjuagarse la boca. Acudir urgentemente al médico.

4.2. Principales síntomas y efectos, agudos y retardados

Síntomas/efectos después de ingestión : Tóxico en caso de ingestión.

4.3. Indicación de toda atención médica y de los tratamientos especiales que deban dispensarse inmediatamente

Tratamiento sintomático.

SECCIÓN 5: Medidas de lucha contra incendios

5.1. Medios de extinción

Medios de extinción apropiados : Dióxido de carbono. Polvo seco. Espuma. Agua pulverizada.

Medios de extinción no apropiados : No utilizar flujos de agua potentes.

5.2. Peligros específicos derivados de la sustancia o la mezcla

Peligro de incendio : Sólido inflamable.

Peligro de explosión : Puede formar mezclas vapor-aire inflamables/explosivas.

5.3. Recomendaciones para el personal de lucha contra incendios

Protección durante la extinción de incendios : No entrar en la zona de fuego sin el equipo de protección adecuado, incluida la protección respiratoria.

SECCIÓN 6: Medidas en caso de vertido accidental

6.1. Precauciones personales, equipo de protección y procedimientos de emergencia

Medidas generales : Eliminar las posibles fuentes de ignición. Adoptar precauciones especiales para evitar cargas de electricidad estática. No exponer a llamas descubiertas. No fumar.

6.1.1. Para el personal que no forma parte de los servicios de emergencia

Procedimientos de emergencia : Evacuar el personal no necesario.

6.1.2. Para el personal de emergencia

Equipo de protección : Utilizar el equipo de protección individual obligatorio.

Procedimientos de emergencia : Ventilar la zona.

6.2. Precauciones relativas al medio ambiente

Evitar su liberación al medio ambiente.

6.3. Métodos y material de contención y de limpieza

Procedimientos de limpieza : Absorber inmediatamente el producto derramado mediante sólidos inertes como arcilla o tierra de diatomeas. Si está en el suelo, bárralo o échelo con una pala en recipientes apropiados.

6.4. Referencia a otras secciones

No se dispone de más información

SECCIÓN 7: Manipulación y almacenamiento

7.1. Precauciones para una manipulación segura

Peligros adicionales durante el tratamiento : Manipular los recipientes vacíos con precaución, ya que los vapores residuales son inflamables.

Precauciones para una manipulación segura : Protéjase de cualquier fuente de ignición. No fumar. Evitar el contacto con los ojos y la piel. No respirar los vapores. Tomar medidas de precaución contra descargas electrostáticas. Garantizar una buena ventilación de la zona de trabajo para evitar la formación de vapores.

DIMETHYL GLYOXIME EXTRA PURE

Fichas de datos de seguridad

Medidas de higiene : No comer, beber ni fumar durante su utilización. Lavarse las manos y otras zonas expuestas con un jabón suave y con agua antes de comer, beber y fumar o de abandonar el trabajo.

7.2. Condiciones de almacenamiento seguro, incluidas posibles incompatibilidades

Medidas técnicas : Seguir los procedimientos de derivación a tierra apropiados para evitar la electricidad estática. Conectar a tierra/enlace equipotencial del recipiente y del equipo de recepción. Utilizar un material eléctrico, de ventilación o de iluminación antideflagrante.

Condiciones de almacenamiento : Mantener el recipiente herméticamente cerrado. Conservar lejos del fuego.

Materiales incompatibles : Fuentes de calor.

7.3. Usos específicos finales

No se dispone de más información

SECCIÓN 8: Controles de exposición/protección individual

8.1. Parámetros de control

No se dispone de más información

8.2. Controles de la exposición

Protección de las manos : Guantes de protección

Protección ocular : Gafas químicas o gafas de seguridad

Protección de la piel y del cuerpo : Llevar ropa de protección adecuada

Protección de las vías respiratorias : [En caso de ventilación insuficiente,] llevar equipo de protección respiratoria.

SECCIÓN 9: Propiedades físicas y químicas

9.1. Información sobre propiedades físicas y químicas básicas

Forma/estado : Sólido

Masa molecular : 116.12 g/mol

Color : White crystalline.

Olor : inodoro.

Umbral olfativo : No hay datos disponibles

pH : No hay datos disponibles

Grado de evaporación (acetato de butilo=1) : No hay datos disponibles

Punto de fusión : 240 - 241 °C

Punto de solidificación : No hay datos disponibles

Punto de ebullición : No hay datos disponibles

Punto de inflamación : No hay datos disponibles

Temperatura de autoignición : No hay datos disponibles

Temperatura de descomposición : No hay datos disponibles

Inflamabilidad (sólido, gas) : Sólido inflamable.

DIMETHYL GLYOXIME EXTRA PURE

Fichas de datos de seguridad

Presión de vapor	: No hay datos disponibles
Densidad relativa de vapor a 20 °C	: No hay datos disponibles
Densidad relativa	: No hay datos disponibles
Solubilidad	: Agua: Insoluble in water
Log Pow	: No hay datos disponibles
Viscosidad, cinemática	: No hay datos disponibles
Viscosidad, dinámica	: No hay datos disponibles
Propiedades explosivas	: No hay datos disponibles
Propiedad de provocar incendios	: No hay datos disponibles
Límites de explosión	: No hay datos disponibles

9.2. Otros datos

No se dispone de más información

SECCIÓN 10: Estabilidad y reactividad

10.1. Reactividad

No se dispone de más información

10.2. Estabilidad química

Estable en condiciones normales.

10.3. Posibilidad de reacciones peligrosas

No se dispone de más información

10.4. Condiciones que deben evitarse

Llama descubierta. Calor. Chispas.

10.5. Materiales incompatibles

No se dispone de más información

10.6. Productos de descomposición peligrosos

Puede liberar gases inflamables.

SECCIÓN 11: Información toxicológica

11.1. Información sobre los efectos toxicológicos

Toxicidad aguda : Oral: Tóxico en caso de ingestión.

Corrosión o irritación cutáneas : No clasificado

Lesiones oculares graves o irritación ocular : No clasificado

Sensibilización respiratoria o cutánea : No clasificado

Mutagenicidad en células germinales : No clasificado

Carcinogenicidad : No clasificado

Toxicidad para la reproducción : No clasificado

Toxicidad específica en determinados órganos (STOT) – exposición única : No clasificado

DIMETHYL GLYOXIME EXTRA PURE

Fichas de datos de seguridad

Toxicidad específica en determinados órganos (STOT) – exposición repetida : No clasificado

Peligro por aspiración : No clasificado

Efectos adversos y posibles síntomas para la salud humana : Tóxico en caso de ingestión.

SECCIÓN 12: Información ecológica

12.1. Toxicidad

No se dispone de más información

12.2. Persistencia y degradabilidad

No se dispone de más información

12.3. Potencial de bioacumulación

No se dispone de más información

12.4. Movilidad en el suelo

No se dispone de más información

12.5. Resultados de la valoración PBT y mPmB

No se dispone de más información

12.6. Otros efectos adversos

No se dispone de más información

SECCIÓN 13: Consideraciones relativas a la eliminación

13.1. Métodos para el tratamiento de residuos

Recomendaciones para la eliminación de productos/envases : Eliminar el contenido/el recipiente en un centro de recogida de residuos peligrosos o especiales, con arreglo a la normativa local, regional, nacional y/o internacional.

Indicaciones adicionales : Manipular los recipientes vacíos con precaución, ya que los vapores residuales son inflamables.

Ecología - residuos : Residuos peligrosos debido a su toxicidad.

SECCIÓN 14: Información relativa al transporte

Según los requisitos de ADR / RID / IMDG / IATA / ADN

14.1. Número ONU

N° ONU (ADR) : 2926

N° ONU (IMDG) : 2926

N° ONU (IATA) : 2926

N° ONU (ADN) : 2926

DIMETHYL GLYOXIME EXTRA PURE

Fichas de datos de seguridad

N° ONU (RID) : 2926

14.2. Designación oficial de transporte de las Naciones Unidas

Designación oficial de transporte (ADR)	: SÓLIDO INFLAMABLE, TÓXICO, ORGÁNICO, N.E.P.
Designación oficial de transporte (IMDG)	: SÓLIDO INFLAMABLE, TÓXICO, ORGÁNICO, N.E.P.
Designación oficial de transporte (IATA)	: Flammable solid, toxic, organic, n.o.s.
Designación oficial de transporte (ADN)	: SÓLIDO INFLAMABLE, TÓXICO, ORGÁNICO, N.E.P.
Designación oficial de transporte (RID)	: SÓLIDO INFLAMABLE, TÓXICO, ORGÁNICO, N.E.P.
Descripción del documento del transporte (ADR)	: UN 2926 SÓLIDO INFLAMABLE, TÓXICO, ORGÁNICO, N.E.P., 4.1 (6.1), III, (E)
Descripción del documento del transporte (IMDG)	: UN 2926 SÓLIDO INFLAMABLE, TÓXICO, ORGÁNICO, N.E.P., 4.1 (6.1), III
Descripción del documento del transporte (IATA)	: UN 2926 Flammable solid, toxic, organic, n.o.s., 4.1, III
Descripción del documento del transporte (ADN)	: UN 2926 SÓLIDO INFLAMABLE, TÓXICO, ORGÁNICO, N.E.P., 4.1 (6.1), III
Descripción del documento del transporte (RID)	: UN 2926 SÓLIDO INFLAMABLE, TÓXICO, ORGÁNICO, N.E.P., 4.1 (6.1), III

14.3. Clase(s) de peligro para el transporte

ADR

Clase(s) de peligro para el transporte (ADR) : 4.1 (6.1)
Etiquetas de peligro (ADR) : 4.1, 6.1



IMDG

Clase(s) de peligro para el transporte (IMDG) : 4.1 (6.1)
Etiquetas de peligro (IMDG) : 4.1, 6.1



IATA

Clase(s) de peligro para el transporte (IATA) : 4.1 (6.1)
Etiquetas de peligro (IATA) : 4.1, 6.1



ADN

Clase(s) de peligro para el transporte (ADN) : 4.1 (6.1)
Etiquetas de peligro (ADN) : 4.1, 6.1

DIMETHYL GLYOXIME EXTRA PURE

Fichas de datos de seguridad



RID

Clase(s) de peligro para el transporte (RID) : 4.1 (6.1)

Etiquetas de peligro (RID) : 4.1, 6.1



14.4. Grupo de embalaje

Grupo de embalaje (ADR) : III

Grupo de embalaje (IMDG) : III

Grupo de embalaje (IATA) : III

Grupo de embalaje (ADN) : III

Grupo de embalaje (RID) : III

14.5. Peligros para el medio ambiente

Peligroso para el medio ambiente : No

Contaminante marino : No

Otros datos : No se dispone de información adicional

14.6. Precauciones particulares para los usuarios

- Transporte por vía terrestre

Código de clasificación (ADR) : FT1

Disposiciones especiales (ADR) : 274

Cantidades limitadas (ADR) : 5kg

Cantidades exceptuadas (ADR) : E1

Instrucciones de embalaje (ADR) : P002, IBC06, R001

Disposiciones particulares relativas al embalaje común (ADR) : MP10

Instrucciones para cisternas portátiles y contenedores para granel (ADR) : T1

Disposiciones especiales para cisternas portátiles y contenedores para granel (ADR) : TP33

Código cisterna (ADR) : SGAN

Vehículo para el transporte en cisterna : AT

Categoría de transporte (ADR) : 3

Disposiciones especiales de transporte - Carga, descarga y manipulado (ADR) : CV28

Nº Peligro (código Kemler) : 46

Panel naranja :

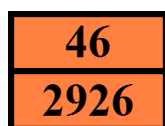

Código de restricción en túneles (ADR) : E

Código EAC : 1X

DIMETHYL GLYOXIME EXTRA PURE

Fichas de datos de seguridad

- Transporte marítimo

Disposiciones especiales (IMDG)	: 223, 274, 915
Instrucciones de embalaje (IMDG)	: P002
Instrucciones de embalaje GRG (IMDG)	: IBC06
Instrucciones para cisternas (IMDG)	: T1
Disposiciones especiales para las cisternas (IMDG)	: TP33
N.º FS (Fuego)	: F-A
N.º FS (Derrame)	: S-G
Categoría de carga (IMDG)	: B
Estiba y Manipulación (IMDG)	: SW2
Propiedades y observaciones (IMDG)	: Toxic if swallowed, by skin contact or by dust inhalation. Should be handled with care to minimize exposure, particularly to dust.
No. GPA	: 134

- Transporte aéreo

Cantidades exceptuadas para aviones de pasajeros y de carga (IATA)	: E1
Cantidades limitadas para aviones de pasajeros y de carga (IATA)	: Y443
Cantidad neta máxima para cantidad limitada en aviones de pasajeros y de carga (IATA)	: 10kg
Instrucciones de embalaje para aviones de pasajeros y de carga (IATA)	: 446
Cantidad neta máxima para aviones de pasajeros y de carga (IATA)	: 25kg
Instrucciones de embalaje exclusivamente para aviones de carga (IATA)	: 449
Cantidad máx. neta exclusivamente para aviones de carga (IATA)	: 100kg
Disposiciones especiales (IATA)	: A3, A803
Código GRE (IATA)	: 3P

- Transporte por vía fluvial

Código de clasificación (ADN)	: FT1
Disposiciones especiales (ADN)	: 274, 802
Cantidades limitadas (ADN)	: 5 kg
Cantidades exceptuadas (ADN)	: E1
Equipo requerido (ADN)	: PP, EP
Número de conos/luces azules (ADN)	: 0

- Transporte ferroviario

Código de clasificación (RID)	: FT1
Disposiciones especiales (RID)	: 274
Cantidades exceptuadas (RID)	: E1
Instrucciones de embalaje (RID)	: P002, IBC06, R001
Disposiciones particulares relativas al embalaje común (RID)	: MP10
Instrucciones para cisternas portátiles y contenedores para granel (RID)	: T1
Disposiciones especiales para cisternas portátiles y contenedores para granel (RID)	: TP33
Códigos de cisterna para las cisternas RID (RID)	: SGAN
Categoría de transporte (RID)	: 3

DIMETHYL GLYOXIME EXTRA PURE

Fichas de datos de seguridad

Disposiciones especiales de transporte - Bultos (RID)	: W1
Disposiciones especiales relativas al transporte - Carga, descarga y manipulación (RID)	: CW28
Paquetes exprés (RID)	: CE11
N.º de identificación del peligro (RID)	: 46

14.7. Transporte a granel con arreglo anexo II del Convenio MARPOL 73/78 y del Código IBC

No aplicable

SECCIÓN 15: Información reglamentaria

15.1. Reglamentación y legislación en materia de seguridad, salud y medio ambiente específicas para la sustancia o la mezcla

15.1.1. UE-Reglamentos

Sin restricciones según el anexo XVII de REACH

DIMETHYL GLYOXIME EXTRA PURE no figura en la lista de sustancias candidatas de REACH

DIMETHYL GLYOXIME EXTRA PURE no figura en la lista del Anexo XIV de REACH

15.1.2. Reglamentos nacionales

Alemania

12ª orden de aplicación de la Ley Federal alemana sobre la limitación de molestias - 12.BImSchV : No sujeto al 12o BImSchV (decreto de protección contra las emisiones) (Reglamento sobre accidentes graves)

Países Bajos

SZW-lijst van kankerverwekkende stoffen : La sustancia no figura en la lista

SZW-lijst van mutagene stoffen : La sustancia no figura en la lista

NIET-limitatieve lijst van voor de voortplanting giftige stoffen – Borstvoeding : La sustancia no figura en la lista

NIET-limitatieve lijst van voor de voortplanting giftige stoffen – Vruchtbaarheid : La sustancia no figura en la lista

NIET-limitatieve lijst van voor de voortplanting giftige stoffen – Ontwikkeling : La sustancia no figura en la lista

Dinamarca

Recomendaciones de la normativa danesa : Los menores de 18 años no están autorizados a utilizar el producto

15.2. Evaluación de la seguridad química

No se dispone de más información

SECCIÓN 16: Información adicional

DIMETHYL GLYOXIME EXTRA PURE

Fichas de datos de seguridad

Texto completo de las frases R, H y EUH:

Acute Tox. 3 (Oral)	Toxicidad aguda (oral), categoría 3
Flam. Sol. 1	Sólidos inflamables, categoría 1
H228	Sólido inflamable.
H301	Tóxico en caso de ingestión.
R11	Fácilmente inflamable
R25	Tóxico por ingestión
F	Fácilmente inflamable
T	Tóxico

Esta información se basa en nuestro conocimiento actual y tiene como finalidad describir el producto para la tutela de la salud, seguridad y medio ambiente. Por lo tanto, no debe ser interpretada como garantía de ninguna característica específica del producto