

SECCIÓN 1: Identificación de la sustancia o la mezcla y de la sociedad o la empresa

1.1. Identificador de producto

Forma del producto	: Sustancia
Nombre comercial	: INDOLE AR
Nombre IUPAC	: 1H-Benzo[b]pyrrole
N° CE	: 204-420-7
N° CAS	: 120-72-9
Código de producto	: 04185
Tipo de producto	: Heterocyclic organic compound
Fórmula química	: C8H7N
Estructura química	:

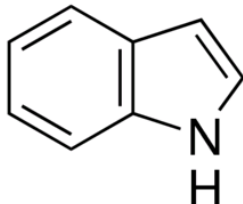

Sinónimos	: 1H-Indole, 2,3-Benzopyrrole, Ketole, 1-Benzazole
-----------	--

1.2. Usos pertinentes identificados de la sustancia o de la mezcla y usos desaconsejados

Usos pertinentes identificados

Uso de la sustancia/mezcla	: Laboratory chemicals, Manufacture of substances
----------------------------	---

1.3. Datos del proveedor de la ficha de datos de seguridad

LOBA CHEMIE PVT.LTD.
107 Wode House Road, Jehangir Villa, Colaba
400005 Mumbai
INDIA
T +91 22 6663 6663, F +91 22 6663 6699
info@lobachemie.com, www.lobachemie.com

1.4. Teléfono de emergencia

Número de emergencia	: + 91 22 6663 6663 (9:00am - 6:00 pm)
----------------------	--

SECCIÓN 2: Identificación de los peligros

2.1. Clasificación de la sustancia o de la mezcla

Clasificación según Reglamento (UE) n° 1272/2008 [CLP]

Toxicidad aguda (oral), categoría 4	H302
Toxicidad aguda (cutánea), categoría 3	H311
Lesiones oculares graves o irritación ocular, categoría 1	H318
Toxicidad específica en determinados órganos – Exposición única, categoría 3, irritación de las vías respiratorias	H335
Peligroso para el medio ambiente acuático – Peligro agudo, categoría 1	H400

Texto completo de las frases H y EUH: ver sección 16

Efectos adversos fisicoquímicos, para la salud humana y el medio ambiente

Tóxico en contacto con la piel. Nocivo en caso de ingestión. Puede irritar las vías respiratorias. Provoca irritación cutánea. Provoca lesiones oculares graves. Muy tóxico para los organismos acuáticos.

INDOLE AR

Ficha de Datos de Seguridad

según el Reglamento REACH (CE) 1907/2006 modificado por el Reglamento (CE) 2020/878

2.2. Elementos de la etiqueta

Etiquetado según el Reglamento (CE) n° 1272/2008 [CLP]

Pictogramas de peligro (CLP)



Palabra de advertencia (CLP)

: Peligro

Indicaciones de peligro (CLP)

: H302 - Nocivo en caso de ingestión.
H311 - Tóxico en contacto con la piel.
H318 - Provoca lesiones oculares graves.
H335 - Puede irritar las vías respiratorias.
H400 - Muy tóxico para los organismos acuáticos.

Consejos de prudencia (CLP)

: P261 - Evitar respirar el polvo/el humo/el gas/la niebla/los vapores/el aerosol.
P273 - Evitar su liberación al medio ambiente.
P280 - Llevar guantes de protección, ropa de protección, equipo de protección para los ojos y la cara.
P301+P312 - EN CASO DE INGESTIÓN: Llamar a un CENTRO DE TOXICOLOGÍA o a un médico si la persona se encuentra mal.
P302+P352 - EN CASO DE CONTACTO CON LA PIEL: Lavar con abundante agua.
P305+P351+P338 - EN CASO DE CONTACTO CON LOS OJOS: Enjuagar con agua cuidadosamente durante varios minutos. Quitar las lentes de contacto cuando estén presentes y pueda hacerse con facilidad. Proseguir con el lavado.

2.3. Otros peligros

No se dispone de información adicional

SECCIÓN 3: Composición/información sobre los componentes

3.1. Sustancias

Tipo de sustancia

: Monoconstituyente

Nombre	Identificador de producto	%
INDOLE	N° CAS: 120-72-9 N° CE: 204-420-7	100

SECCIÓN 4: Primeros auxilios

4.1. Descripción de los primeros auxilios

Medidas de primeros auxilios general

: Llamar a un centro de información toxicológica o a un médico en caso de malestar.

Medidas de primeros auxilios en caso de inhalación

: Transportar a la persona al aire libre y mantenerla en una posición que le facilite la respiración. Transportar a la persona al aire libre y mantenerla en una posición que le facilite la respiración. Llamar a un CENTRO DE TOXICOLOGÍA/médico si la persona se encuentra mal. Llamar a un centro de información toxicológica o a un médico en caso de malestar.

Medidas de primeros auxilios en caso de contacto con la piel

: Llamar inmediatamente a un CENTRO DE TOXICOLOGÍA/médico. Se necesitan medidas específicas (ver las instrucciones adicionales de primeros auxilios en esta etiqueta). Lavar con abundante agua/... Lavar las prendas contaminadas antes de volver a usarlas. En caso de irritación cutánea: Consultar a un médico. Se necesita un tratamiento específico (ver las instrucciones adicionales de primeros auxilios en esta etiqueta). Lavar la piel con abundante agua. Quitar inmediatamente todas las prendas contaminadas. En caso de irritación cutánea: Consultar a un médico.

INDOLE AR

Ficha de Datos de Seguridad

según el Reglamento REACH (CE) 1907/2006 modificado por el Reglamento (CE) 2020/878

Medidas de primeros auxilios en caso de contacto con los ojos	: Aclarar cuidadosamente con agua durante varios minutos. Quitar las lentes de contacto, si lleva y resulta fácil. Seguir aclarando. Llamar inmediatamente a un CENTRO DE TOXICOLOGÍA/médico. Llamar inmediatamente a un médico.
Medidas de primeros auxilios en caso de ingestión	: Enjuagarse la boca. Llamar a un CENTRO DE TOXICOLOGÍA/médico si la persona se encuentra mal. Llamar a un centro de información toxicológica o a un médico en caso de malestar.
Autoprotección del personal de primeros auxilios	: El personal de primeros auxilios debe priorizar su autoprotección utilizando los equipos de protección individual (EPI) recomendados (véase la sección 8).

4.2. Principales síntomas y efectos, agudos y retardados

Síntomas/efectos después de inhalación	: Puede irritar las vías respiratorias.
Síntomas/efectos después de contacto con la piel	: La exposición repetida al producto puede provocar su absorción a través de la piel, con el consiguiente peligro grave para la salud. Nocivo en contacto con la piel. Provoca irritación cutánea. Tóxico en contacto con la piel. Irritación.
Síntomas/efectos después del contacto con el ojo	: Provoca lesiones oculares graves. Lesiones oculares graves.
Síntomas/efectos después de ingestión	: La ingestión de una pequeña cantidad de este producto supone un grave peligro para la salud. Nocivo en caso de ingestión.

4.3. Indicación de toda atención médica y de los tratamientos especiales que deban dispensarse inmediatamente

Tratamiento sintomático.

SECCIÓN 5: Medidas de lucha contra incendios

5.1. Medios de extinción

Medios de extinción apropiados	: Agua pulverizada. Polvo seco. Espuma.
Medios de extinción no apropiados	: No utilizar flujos de agua potentes.

5.2. Peligros específicos derivados de la sustancia o la mezcla

Peligro de incendio	: Sin riesgos de incendio.
Peligro de explosión	: Sin peligro directo de explosión.
Productos de descomposición peligrosos en caso de incendio	: Posible emisión de humos tóxicos.

5.3. Recomendaciones para el personal de lucha contra incendios

Instrucciones para extinción de incendio	: Extinguir el incendio desde una distancia segura y un lugar protegido. No entrar en la zona de fuego sin el equipo de protección adecuado, incluida la protección respiratoria.
Protección durante la extinción de incendios	: No intervenir sin equipo de protección adecuado. Aparato autónomo y aislante de protección respiratoria. Protección completa del cuerpo.

SECCIÓN 6: Medidas en caso de vertido accidental

6.1. Precauciones personales, equipo de protección y procedimientos de emergencia

Medidas generales	: Avisar a las autoridades si el producto llega a los desagües o las conducciones públicas de agua. Absorber el vertido para que no dañe otros materiales.
-------------------	--

Para el personal que no forma parte de los servicios de emergencia

Equipo de protección	: Llevar el equipo de protección individual recomendado.
Procedimientos de emergencia	: Ventilar la zona de derrame. Evitar el contacto con los ojos, la piel o la ropa. No respirar el polvo. Evitar el contacto con la piel, los ojos y la ropa. Evitar respirar el polvo/el humo/el gas/la niebla/los vapores/el aerosol.

Para el personal de emergencia

Equipo de protección	: No intervenir sin equipo de protección adecuado. Utilizar el equipo de protección individual obligatorio. Para más información, ver sección 8 : "Control de la exposición-protección individual".
Procedimientos de emergencia	: No tocar el producto. Evacuar el personal no necesario.

INDOLE AR

Ficha de Datos de Seguridad

según el Reglamento REACH (CE) 1907/2006 modificado por el Reglamento (CE) 2020/878

6.2. Precauciones relativas al medio ambiente

Evitar su liberación al medio ambiente.

6.3. Métodos y material de contención y de limpieza

Para retención	: Recoger el vertido.
Procedimientos de limpieza	: Recoger mecánicamente el producto. Limpiar rápidamente con pala o por aspiración.
Otros datos	: Eliminar los materiales o residuos sólidos en un centro autorizado.

6.4. Referencia a otras secciones

Para más información, ver sección 13.

SECCIÓN 7: Manipulación y almacenamiento

7.1. Precauciones para una manipulación segura

Peligros adicionales durante el tratamiento	: No se considera peligroso en condiciones normales de utilización.
Precauciones para una manipulación segura	: Evitar respirar el polvo/el humo/el gas/la niebla/los vapores/el aerosol. Utilizar únicamente en exteriores o en un lugar bien ventilado. Evitar el contacto con los ojos, la piel o la ropa. Llevar un equipo de protección individual.
Medidas de higiene	: No comer, beber ni fumar durante su utilización. Lavarse las manos, los antebrazos y la cara concienzudamente tras la manipulación. Lavar las prendas contaminadas antes de volver a usarlas. Lavarse las manos después de cualquier manipulación.

7.2. Condiciones de almacenamiento seguro, incluidas posibles incompatibilidades

Medidas técnicas	: Consérvese en lugar fresco, bien ventilado y lejos del calor.
Condiciones de almacenamiento	: Mantener el recipiente herméticamente cerrado. Guardar bajo llave. Almacenar en un lugar bien ventilado.
Material de embalaje	: Conservar siempre el producto en un envase del mismo tipo que el envase de origen.

7.3. Usos específicos finales

No se dispone de información adicional

SECCIÓN 8: Controles de exposición/protección individual

8.1. Parámetros de control

No se dispone de información adicional

8.2. Controles de la exposición

Controles técnicos apropiados

Controles técnicos apropiados:

El puesto de trabajo ha de estar bien ventilado.

Equipos de protección personal

Equipo de protección individual:

Llevar el equipo de protección individual recomendado.

Símbolo/s del equipo de protección personal:



Protección de los ojos y la cara

Protección ocular:

Gafas químicas o gafas de seguridad

INDOLE AR

Ficha de Datos de Seguridad

según el Reglamento REACH (CE) 1907/2006 modificado por el Reglamento (CE) 2020/878

Protección de la piel

Protección de la piel y del cuerpo:

Utilice máscara

Protección de las manos:

Guantes de protección

Protección respiratoria

Protección respiratoria:

Llevar una máscara adecuada

Controles de exposición medioambiental

Controles de exposición medioambiental:

Evitar su liberación al medio ambiente.

SECCIÓN 9: Propiedades físicas y químicas

9.1. Información sobre propiedades físicas y químicas básicas

Estado físico	: Sólido
Color	: White.
Apariencia	: Polvo cristalino.
Masa molecular	: 117.15 g/mol
Olor	: unpleasant.
Umbral olfativo	: No disponible
Punto de fusión	: 51 – 54 °C
Punto de congelación	: No aplicable
Punto de ebullición	: 253 – 254 °C
Inflamabilidad	: No inflamable
Límite inferior de explosividad	: No aplicable
Límite superior de explosividad	: No aplicable
Punto de inflamación	: 121 °C
Temperatura de auto-inflamación	: No aplicable
Temperatura de descomposición	: No disponible
pH	: 5.9 at 20 °C
Concentración de la solución de pH	: 1000 g/L
Viscosidad, cinemática	: No aplicable
Solubilidad	: Agua: 0.19 g/100 ml at 20 °C - Slightly soluble. Soluble in hot water Etanol: Soluble in Ethanol
Coefficiente de partición n-octanol/agua (Log Kow)	: No disponible
Coefficiente de partición n-octanol/agua (Log Pow)	: 2.14
Presión de vapor	: 0.0122 mm Hg at 25 °C
Presión de vapor a 50°C	: No disponible
Densidad	: 1.22 g/cm ³ at 25 °C
Densidad relativa	: No disponible
Densidad relativa de vapor a 20°C	: No aplicable
Tamaño de las partículas	: No disponible

9.2. Otros datos

No se dispone de información adicional

SECCIÓN 10: Estabilidad y reactividad

10.1. Reactividad

El producto no es reactivo en condiciones normales de utilización, almacenamiento y transporte.

10.2. Estabilidad química

Estable en condiciones normales.

INDOLE AR

Ficha de Datos de Seguridad

según el Reglamento REACH (CE) 1907/2006 modificado por el Reglamento (CE) 2020/878

10.3. Posibilidad de reacciones peligrosas

No se producen reacciones peligrosas conocidas en condiciones normales de utilización.

10.4. Condiciones que deben evitarse

Luz directa del sol. Contacto con el aire. Humedad.

10.5. Materiales incompatibles

No se dispone de información adicional

10.6. Productos de descomposición peligrosos

En condiciones normales de almacenamiento y utilización, no deberían de generarse productos de descomposición peligrosos.

SECCIÓN 11: Información toxicológica

11.1. Información sobre las clases de peligro definidas en el Reglamento (CE) n.º 1272/2008

Toxicidad aguda (oral)	: Nocivo en caso de ingestión.
Toxicidad aguda (cutánea)	: Tóxico en contacto con la piel.
Toxicidad aguda (inhalación)	: No clasificado
Corrosión o irritación cutáneas	: No clasificado pH: 5.9 at 20 °C
Lesiones oculares graves o irritación ocular	: Provoca lesiones oculares graves. pH: 5.9 at 20 °C
Sensibilización respiratoria o cutánea	: No clasificado
Mutagenicidad en células germinales	: No clasificado
Carcinogenicidad	: No clasificado
Toxicidad para la reproducción	: No clasificado
Toxicidad específica en determinados órganos (STOT) – exposición única	: Puede irritar las vías respiratorias.
Toxicidad específica en determinados órganos (STOT) – exposición repetida	: No clasificado
Peligro por aspiración	: No clasificado

INDOLE AR (120-72-9)

Viscosidad, cinemática	No aplicable
------------------------	--------------

11.2. Información sobre otros peligros

Otros datos

Efectos adversos y posibles síntomas para la salud humana : Nocivo en caso de ingestión, Nocivo en contacto con la piel.

SECCIÓN 12: Información ecológica

12.1. Toxicidad

Ecología - general	: Muy tóxico para los organismos acuáticos.
Ecología - agua	: Muy tóxico para los organismos acuáticos, con efectos nocivos duraderos.
Peligro a corto plazo (agudo) para el medio ambiente acuático	: Muy tóxico para los organismos acuáticos.
Peligro a largo plazo (crónico) para el medio ambiente acuático	: No clasificado

12.2. Persistencia y degradabilidad

INDOLE AR (120-72-9)

Persistencia y degradabilidad	Puede provocar a largo plazo efectos negativos en el medio ambiente.
-------------------------------	--

INDOLE AR

Ficha de Datos de Seguridad

según el Reglamento REACH (CE) 1907/2006 modificado por el Reglamento (CE) 2020/878

12.3. Potencial de bioacumulación

INDOLE AR (120-72-9)

Coeficiente de partición n-octanol/agua (Log Pow)	2.14
---	------

12.4. Movilidad en el suelo

No se dispone de información adicional

12.5. Resultados de la valoración PBT y mPmB

No se dispone de información adicional

12.6. Propiedades de alteración endocrina

No se dispone de información adicional

12.7. Otros efectos adversos

No se dispone de información adicional

SECCIÓN 13: Consideraciones relativas a la eliminación

13.1. Métodos para el tratamiento de residuos

Normativa regional sobre residuos	: Eliminar de acuerdo con la normativa oficial.
Métodos para el tratamiento de residuos	: Eliminar el contenido/recipiente de acuerdo con las instrucciones de reciclaje del recolector homologado.
Recomendaciones para la eliminación de las aguas residuales	: Eliminar de acuerdo con la normativa oficial.
Recomendaciones para la eliminación de productos/envases	: Eliminar el contenido/el recipiente en un centro de recogida de residuos peligrosos o especiales, con arreglo a la normativa local, regional, nacional y/o internacional. Eliminar de acuerdo con la normativa oficial.
Información adicional	: No reutilizar los recipientes vacíos.
Información sobre residuos ecológicos	: Los residuos del producto se consideran tan peligrosos como el mismo producto con el potencial de impactar el medio ambiente de la misma manera. Considere la gestión y eliminación de los residuos como se define para el propio producto.

SECCIÓN 14: Información relativa al transporte

En conformidad con ADR / IMDG / IATA / ADN / RID

14.1. Número ONU o número ID

N° ONU (ADR)	: UN 2811
N° ONU (IMDG)	: UN 2811
N° ONU (IATA)	: UN 2811
N° ONU (ADN)	: UN 2811
N° ONU (RID)	: UN 2811

14.2. Designación oficial de transporte de las Naciones Unidas

Designación oficial de transporte (ADR)	: SÓLIDO TÓXICO, ORGÁNICO, N.E.P.
Designación oficial de transporte (IMDG)	: SÓLIDO TÓXICO, ORGÁNICO, N.E.P.
Designación oficial de transporte (IATA)	: Toxic solid, organic, n.o.s.
Designación oficial de transporte (ADN)	: SÓLIDO TÓXICO, ORGÁNICO, N.E.P.
Designación oficial de transporte (RID)	: SÓLIDO TÓXICO, ORGÁNICO, N.E.P.
Descripción del documento del transporte (ADR) (ADR)	: UN 2811 SÓLIDO TÓXICO, ORGÁNICO, N.E.P. (INDOLE), 6.1, III, (E), PELIGROSO PARA EL MEDIOAMBIENTE
Descripción del documento del transporte (IMDG)	: UN 2811 SÓLIDO TÓXICO, ORGÁNICO, N.E.P. (INDOLE), 6.1, III, CONTAMINANTE MARINO/PELIGROSO PARA EL MEDIOAMBIENTE
Descripción del documento del transporte (IATA)	: UN 2811 Toxic solid, organic, n.o.s. (INDOLE), 6.1, III, ENVIRONMENTALLY HAZARDOUS

INDOLE AR

Ficha de Datos de Seguridad

según el Reglamento REACH (CE) 1907/2006 modificado por el Reglamento (CE) 2020/878

Descripción del documento del transporte (ADN)	: UN 2811 SÓLIDO TÓXICO, ORGÁNICO, N.E.P., 6.1, III, PELIGROSO PARA EL MEDIOAMBIENTE
Descripción del documento del transporte (RID)	: UN 2811 SÓLIDO TÓXICO, ORGÁNICO, N.E.P., 6.1, III, PELIGROSO PARA EL MEDIOAMBIENTE

14.3. Clase(s) de peligro para el transporte

ADR

Clase(s) de peligro para el transporte (ADR)	: 6.1
Etiquetas de peligro (ADR)	: 6.1



IMDG

Clase(s) de peligro para el transporte (IMDG)	: 6.1
Etiquetas de peligro (IMDG)	: 6.1



IATA

Clase(s) de peligro para el transporte (IATA)	: 6.1
Etiquetas de peligro (IATA)	: 6.1



ADN

Clase(s) de peligro para el transporte (ADN)	: 6.1
Etiquetas de peligro (ADN)	: 6.1



RID

Clase(s) de peligro para el transporte (RID)	: 6.1
Etiquetas de peligro (RID)	: 6.1



14.4. Grupo de embalaje

Grupo de embalaje (ADR)	: III
Grupo de embalaje (IMDG)	: III
Grupo de embalaje (IATA)	: III
Grupo de embalaje (ADN)	: III
Grupo de embalaje (RID)	: III

14.5. Peligros para el medio ambiente

Peligroso para el medio ambiente	: Sí
Contaminante marino	: Sí
N.º FS (Fuego)	: F-A
N.º FS (Derrame)	: S-A

INDOLE AR

Ficha de Datos de Seguridad

según el Reglamento REACH (CE) 1907/2006 modificado por el Reglamento (CE) 2020/878

Otros datos : No se dispone de información adicional

14.6. Precauciones particulares para los usuarios

Transporte por vía terrestre

Código de clasificación (ADR) : T2
Disposiciones especiales (ADR) : 274, 614
Cantidades limitadas (ADR) : 5kg
Cantidades exceptuadas (ADR) : E1
Instrucciones de embalaje (ADR) : P002, IBC08, LP02, R001
Disposiciones especiales de embalaje (ADR) : B3
Disposiciones para el embalaje en común (ADR) : MP10
Instrucciones de transporte en cisternas portátiles y contenedores para granel (ADR) : T1
Disposiciones especiales relativas a las cisternas portátiles y los contenedores para graneles (ADR) : TP33
Código cisterna (ADR) : SGAH, L4BH
Disposiciones especiales para cisternas (ADR) : TU15, TE19
Vehículo para el transporte en cisternas : AT
Categoría de transporte (ADR) : 2
Disposiciones especiales de transporte - Granel (ADR) : VC1, VC2, AP7
Disposiciones especiales de transporte - Carga, descarga y manipulado (ADR) : CV13, CV28
Disposiciones especiales de transporte - Explotación (ADR) : S9
Número de identificación de peligro (código Kemler) : 60
Panel naranja :

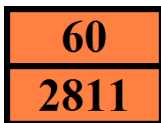

Código de restricciones en túneles (ADR) : E
Código EAC : 2X

Transporte marítimo

Disposiciones especiales (IMDG) : 223, 274
Cantidades limitadas (IMDG) : 5 kg
Cantidades exceptuadas (IMDG) : E1
Instrucciones de embalaje (IMDG) : P002
Instrucciones de embalaje GRG (IMDG) : IBC08
Disposiciones especiales GRG (IMDG) : B3
Instrucciones para cisternas (IMDG) : T1
Disposiciones especiales para las cisternas (IMDG) : TP33
Categoría de carga (IMDG) : A
Propiedades y observaciones (IMDG) : Toxic if swallowed, by skin contact or by inhalation.
No. GPA : 154

Transporte aéreo

Cantidades exceptuadas para aviones de pasajeros y de carga (IATA) : E1
Cantidades limitadas para aviones de pasajeros y de carga (IATA) : Y645
Cantidad neta máxima para cantidad limitada en aviones de pasajeros y de carga (IATA) : 10kg
Instrucciones de embalaje para aviones de pasajeros y de carga (IATA) : 670
Cantidad neta máxima para aviones de pasajeros y de carga (IATA) : 100kg
Instrucciones de embalaje exclusivamente para aviones de carga (IATA) : 677
Cantidad máx. neta exclusivamente para aviones de carga (IATA) : 200kg
Disposiciones especiales (IATA) : A3, A5

INDOLE AR

Ficha de Datos de Seguridad

según el Reglamento REACH (CE) 1907/2006 modificado por el Reglamento (CE) 2020/878

Código GRE (IATA) : 6L

Transporte por vía fluvial

Código de clasificación (ADN) : T2
Disposiciones especiales (ADN) : 274, 614, 802
Cantidades limitadas (ADN) : 5 kg
Cantidades exceptuadas (ADN) : E1
Transporte admitido (ADN) : T
Equipo requerido (ADN) : PP, EP
Número de conos/luces azules (ADN) : 0

Transporte ferroviario

Código de clasificación (RID) : T2
Disposiciones especiales (RID) : 274, 614
Cantidades limitadas (RID) : 5kg
Cantidades exceptuadas (RID) : E1
Instrucciones de embalaje (RID) : P002, IBC08, LP02, R001
Disposiciones especiales de embalaje (RID) : B3
Disposiciones particulares relativas al embalaje común (RID) : MP10
Instrucciones de transporte en cisternas portátiles y contenedores para granel (RID) : T1
Disposiciones especiales relativas a las cisternas portátiles y los contenedores para graneles (RID) : TP33
Códigos de cisterna para las cisternas RID (RID) : SGAH, L4BH
Disposiciones especiales para las cisternas RID (RID) : TU15
Categoría de transporte (RID) : 2
Disposiciones especiales relativas al transporte - Granel (RID) : VC1, VC2, AP7
Disposiciones especiales relativas al transporte - Carga, descarga y manipulación (RID) : CW13, CW28, CW31
Paquetes exprés (RID) : CE11
N.º de identificación del peligro (RID) : 60

14.7. Transporte marítimo a granel con arreglo a los instrumentos de la OMI

No aplicable

SECCIÓN 15: Información reglamentaria

15.1. Reglamentación y legislación en materia de seguridad, salud y medio ambiente específicas para la sustancia o la mezcla

Normativa de la UE

Anexo XVII de REACH (Lista de restricciones)

No incluida en el Anexo XVII de REACH

Anexo XIV de REACH (lista de autorizaciones)

No incluida en el Anexo XIV de REACH (Lista de autorizaciones)

Lista de sustancias candidatas extremadamente preocupantes (SVHC) de REACH

No incluida en la lista de sustancias candidatas de REACH

Regulación PIC (consentimiento fundamentado previo)

No incluida en la lista PIC (Reglamento UE 649/2012)

Reglamento COP (Contaminantes orgánicos persistentes)

No incluida en la lista COP (Reglamento UE 2019/1021)

Reglamento sobre el ozono (2024/590)

No incluida en la lista de sustancias que agotan la capa de ozono (Reglamento UE 2024/590)

INDOLE AR

Ficha de Datos de Seguridad

según el Reglamento REACH (CE) 1907/2006 modificado por el Reglamento (CE) 2020/878

Reglamento (CE) del Consejo para el control de productos de doble uso

No incluido en el REGLAMENTO (CE) DEL CONSEJO para el control de productos de doble uso.

Reglamento sobre los precursores de explosivo (UE 2019/1148)

No incluida en la lista de precursores de explosivos (UE)

Reglamento sobre precursores de drogas (CE 273/2004)

No incluida en la lista de precursores de drogas (UE)

Normativas nacionales

Dinamarca

Normativa nacional danesa : Los menores de 18 años no están autorizados a utilizar el producto
Las mujeres embarazadas o en período de lactancia que trabajen con el producto no deben estar en contacto directo con él.
En caso de que una empleada esté embarazada o en periodo de lactancia y utilice o esté expuesta a este producto en el trabajo, el empleador debe en todos los casos realizar una evaluación de riesgos laborales. La evaluación debe considerar tanto el grado de peligrosidad de la exposición como su intensidad y duración. La decisión del empleador de permitir que una mujer embarazada o en período de lactancia realice una tarea específica debe tomarse en función de sus condiciones laborales concretas. Consúltense también la Guía WEA, A.1.8-7, sobre el entorno laboral de las empleadas embarazadas y en período de lactancia.

Alemania

Clase de peligro para el agua (WGK) : WGK 1, Presenta poco peligro para el agua (Clasificación según AwSV; No ID 3436).
Ordenanza sobre la prohibición de sustancias químicas (ChemVerbotsV) : Este producto está sujeto al anexo 2, punto 1, de ChemVerbotsV. Es obligatorio cumplir los siguientes requisitos: requisito de autorización (según la sección 6, párrafo 1, frase 1), requisitos básicos para llevar a cabo la entrega (según la sección 8, párrafos 1, 3 y 4), identificación y documentación (según la sección 9, párrafos 1, 2 y 3) y exclusión de la ruta marítima/de envío (según la sección 10).

Países Bajos

SZW-lijst van kankerverwekkende stoffen : La sustancia no figura en la lista
SZW-lijst van mutagene stoffen : La sustancia no figura en la lista
SZW-lijst van reprotoxische stoffen – Borstvoeding : La sustancia no figura en la lista
SZW-lijst van reprotoxische stoffen – Vruchtbaarheid : La sustancia no figura en la lista
SZW-lijst van reprotoxische stoffen – Ontwikkeling : La sustancia no figura en la lista

INDOLE AR

Ficha de Datos de Seguridad

según el Reglamento REACH (CE) 1907/2006 modificado por el Reglamento (CE) 2020/878

Polonia

Normativa nacional polaca

- : Ley de 25 de febrero de 2011 sobre las sustancias químicas y sus mezclas (Boletín Oficial de la República de Polonia nº 63, punto 322 en su forma enmendada; texto consolidado del Boletín Oficial, 2019, punto 1225).
- Ley de 14 de diciembre de 2012 sobre residuos (Boletín Oficial de la República de Polonia 2013, punto 322 en su forma enmendada; texto consolidado del Boletín Oficial 2020, punto 797).
- Anuncio del presidente de la Cámara de Representantes de la República de Polonia, fechado el 19 de octubre de 2016, relativo al anuncio del texto consolidado del decreto sobre gestión de envases y residuos de envases (Boletín Oficial de la República de Polonia, 2016, punto 1863, en su forma enmendada).
- Decreto del Ministro de Medio Ambiente, de 14 de diciembre de 2014, sobre el catálogo de residuos (Boletín Oficial de la República de Polonia, 2014, punto 1923).
- Ley sobre el transporte de mercancías peligrosas, de 19 de agosto de 2011 (Boletín Oficial de la República de Polonia, 2011, nº 227, punto 1367 en su forma enmendada; texto consolidado, 2020, punto 154).
- Reglamento del Ministerio de Trabajo, Familia y Asuntos Sociales, de 12 de junio de 2018, relativo a los niveles máximos permitidos de concentración e intensidad de agentes nocivos para la salud en el lugar de trabajo (Boletín Oficial de la República de Polonia, punto 1286 en su versión modificada).
- Anuncio del Ministro de Sanidad, fechado el 9 de septiembre de 2016, relativo al anuncio del texto consolidado del decreto del Ministro de Sanidad del 30 de diciembre de 2004 sobre la salud y la seguridad en el lugar de trabajo relacionadas con la exposición a agentes químicos en el lugar de trabajo (Boletín Oficial de la República de Polonia, 16 de septiembre de 2016, punto 1488).
- Reglamento del Ministerio de Salud, de 2 de febrero de 2011, sobre ensayos y mediciones de agentes nocivos para la salud en el entorno laboral (Boletín Oficial de la República de Polonia, n.º 33, punto 166 en su forma enmendada).
- Reglamento del Ministerio de Medio Ambiente, de 9 de diciembre de 2003, relativo a las sustancias especialmente peligrosas para el medio ambiente (Boletín Oficial de la República de Polonia, n.º 217, punto 2141).
- Acuerdo ADR: Declaración del Gobierno de 13 de marzo de 2023 sobre la entrada en vigor de las enmiendas a los Anexos A y B del Acuerdo relativo al Transporte Internacional de Mercancías Peligrosas por Carretera (ADR), firmado en Ginebra el 30 de septiembre de 1957 (J. o. L. 2023, punto 891)
- Reglamento del Ministro de Salud de 25 de agosto de 2015 sobre el método de señalización de lugares, tuberías, recipientes y tanques utilizados para almacenar o contener sustancias o mezclas peligrosas (D.O. 2015, artículo 1368, en su forma enmendada)

15.2. Evaluación de la seguridad química

No se ha llevado a cabo la Evaluación de la Seguridad Química

SECCIÓN 16: Otra información

Abreviaturas y acrónimos:

ACGIH	Asociación Estadounidense de Higienistas Industriales, EE. UU.
ADN	Acuerdo europeo relativo al transporte internacional de mercancías peligrosas por vías navegables interiores
ADR	Acuerdo europeo relativo al transporte internacional de mercancías peligrosas por carretera
ATE	Estimación de la toxicidad aguda
FBC	Factor de bioconcentración
VLB	Valor límite biológico
DBO	Demanda bioquímica de oxígeno (DBO)
Nº CAS	Número del Servicio de resúmenes químicos (CAS)
CLP	Reglamento (CE) nº 1272/2008 sobre clasificación, etiquetado y envasado

INDOLE AR

Ficha de Datos de Seguridad

según el Reglamento REACH (CE) 1907/2006 modificado por el Reglamento (CE) 2020/878

Abreviaturas y acrónimos:	
DQO	Demanda química de oxígeno (DQO)
CSA	Evaluación de la seguridad química
DMEL	Nivel derivado con efecto mínimo
DNEL	Nivel sin efecto derivado
N° CE	número CE
CE50	Concentración efectiva media
AE	Alterador endocrino
EN	Norma europea
CER	Catálogo europeo de residuos
CIIC	Centro Internacional de Investigaciones sobre el Cáncer
IATA	Asociación Internacional de Transporte Aéreo
IMDG	Código Marítimo Internacional de Mercancías Peligrosas
CL50	Concentración letal para el 50 % de una población de pruebas
DL50	Dosis letal para el 50 % de una población de pruebas (dosis letal media)
LOAEL	Nivel más bajo con efecto adverso observado
Log Kow	Coefficiente de partición n-octanol/agua (Log Kow)
Log Pow	Coefficiente de partición n-octanol/agua (Log Pow)
MAK	concentración máxima en el lugar de trabajo
NOAEC	Concentración sin efecto adverso observado
NOAEL	Nivel sin efecto adverso observado
NOEC	Concentración sin efecto observado
N.E.P	No especificado en otra parte
OCDE	Organización para la Cooperación y el Desarrollo Económicos
VLA	Límite de exposición profesional
OSHA	Agencia Federal de Higiene y Seguridad Profesional del Departamento de Trabajo de los Estados Unidos
PBT	Sustancia persistente, bioacumulativa y tóxica
PNEC	Concentración prevista sin efecto
EPI	Equipos de protección personal
RID	Reglamento relativo al transporte internacional de mercancías peligrosas por ferrocarril
FDS	Ficha de Datos de Seguridad
STP	Estación depuradora
TF	Función técnica
DTO	Necesidad teórica de oxígeno (BThO)
TLM	Tolerancia media limite
TWA	Concentración media ponderada en el tiempo
COV	Compuestos orgánicos volátiles
mPmB	Muy persistente y muy bioacumulable
UFI	Identificador único de fórmula

INDOLE AR

Ficha de Datos de Seguridad

según el Reglamento REACH (CE) 1907/2006 modificado por el Reglamento (CE) 2020/878

Texto íntegro de las frases H y EUH:	
Acute Tox. 3 (Cutánea)	Toxicidad aguda (cutánea), categoría 3
Acute Tox. 4 (Oral)	Toxicidad aguda (oral), categoría 4
Aquatic Acute 1	Peligroso para el medio ambiente acuático – Peligro agudo, categoría 1
Eye Dam. 1	Lesiones oculares graves o irritación ocular, categoría 1
STOT SE 3	Toxicidad específica en determinados órganos – Exposición única, categoría 3, irritación de las vías respiratorias
H302	Nocivo en caso de ingestión.
H311	Tóxico en contacto con la piel.
H318	Provoca lesiones oculares graves.
H335	Puede irritar las vías respiratorias.
H400	Muy tóxico para los organismos acuáticos.

Ficha de datos de seguridad (FDS), UE

Esta información se basa en nuestro conocimiento actual y tiene como finalidad describir el producto para la tutela de la salud, seguridad y medio ambiente. Por lo tanto, no debe ser interpretada como garantía de ninguna característica específica del producto.