

### SEÇÃO 1: Identificação da substância/mistura e da empresa

#### 1.1. Identificação do produto

Forma do produto	: Substância
Nome comercial	: INDOLE AR
Nome IUPAC	: 1H-Benzo[b]pyrrole
nº EC	: 204-420-7
nº CAS	: 120-72-9
Código do produto	: 04185
Tipo do produto	: Heterocyclic organic compound
Fórmula	: C8H7N
Estrutura química	:

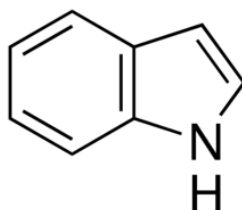

Sinônimos	: 1H-Indole, 2,3-Benzopyrrole, Ketole, 1-Benzazole
-----------	--

#### 1.2. Usos recomendados da substância ou mistura e usos não recomendados

##### Usos relevantes identificados

Uso da substância/mistura	: Laboratory chemicals, Manufacture of substances
---------------------------	---

#### 1.3. Detalhes do fornecedor da ficha com dados de segurança

LOBA CHEMIE PVT.LTD.  
107 Wode House Road, Jehangir Villa, Colaba  
400005 Mumbai  
INDIA  
T +91 22 6663 6663, F +91 22 6663 6699  
[info@lobachemie.com](mailto:info@lobachemie.com), [www.lobachemie.com](http://www.lobachemie.com)

#### 1.4. Número do telefone de emergência

Número de emergência	: + 91 22 6663 6663 (9:00am - 6:00 pm)
----------------------	--

### SEÇÃO 2: Identificação de perigos

#### 2.1. Classificação da substância ou mistura

##### Classificação de acordo com o Regulamento (CE) Nº 1272/2008 [CLP]

Toxicidade aguda (oral), categoria 4	H302
Toxicidade aguda (cutânea), categoria 3	H311
Lesões oculares graves/irritação ocular, categoria 1	H318
Toxicidade para órgãos-alvo específicos – exposição única, categoria 3, irritação das vias respiratórias	H335
Perigoso para o ambiente aquático – perigo agudo, categoria 1	H400
Texto completo das advertências H e EUH: ver secção 16	

##### Efeitos adversos físico-químicos prejudiciais para a saúde humana e para os efeitos ambientais

Tóxico em contato com a pele. Nocivo se ingerido. Pode provocar irritação das vias respiratórias. Provoca irritação à pele. Provoca lesões oculares graves. Muito tóxico para os organismos aquáticos.

# INDOLE AR

## Ficha de Informações de Segurança de Produtos Químicos

de acordo com o Regulamento REACH (Regulamento (CE) n.º 1907/2006) alterado pelo Regulamento (CE) 2020/878

### 2.2. Elementos apropriados de rotulagem

#### Rotulagem de acordo com o Regulamento (CE) N.º 1272/2008 [CLP]

Pictogramas de perigo (CLP) :



GHS05

GHS06

GHS09

Palavra de advertência (CLP) :

Perigo

Frases de perigo (CLP) :

H302 - Nocivo por ingestão.  
H311 - Tóxico em contacto com a pele.  
H318 - Provoca lesões oculares graves.  
H335 - Pode provocar irritação das vias respiratórias.  
H400 - Muito tóxico para os organismos aquáticos.

Frases de precaução

: P261 - Evitar respirar as poeiras/fumos/gases/névoas/vapores/aerossóis.  
P273 - Evitar a libertação para o ambiente.  
P280 - Usar luvas de protecção, roupas de protecção, protecção para os olhos, protecção facial.  
P301+P312 - EM CASO DE INGESTÃO: Caso sinta indisposição, contacte um CENTRO DE INFORMAÇÃO ANTIVENENOS ou um médico.  
P302+P352 - SE ENTRAR EM CONTACTO COM A PELE: lavar abundantemente com água.  
P305+P351+P338 - SE ENTRAR EM CONTACTO COM OS OLHOS: Enxaguar cuidadosamente com água durante vários minutos. Se usar lentes de contacto, retire-as, se tal lhe for possível. Continue a enxaguar.

### 2.3. Outros perigos

Nenhuma informação adicional disponível

## SEÇÃO 3: Composição e informações sobre os ingredientes

### 3.1. Substâncias

Tipo de substância

: Mono-constituente

Nome	Identificação do produto	%
INDOLE	n.º CAS: 120-72-9 n.º EC: 204-420-7	100

## SEÇÃO 4: Medidas de primeiros-socorros

### 4.1. Descrição das medidas de emergência

Medidas gerais de primeiros-socorros

: Chamar um centro de controle de envenenamento/médico se sentir mal-estar.

Medidas de primeiros-socorros após inalação

: Remova a pessoa para local ventilado e a mantenha em repouso numa posição que não dificulte a respiração. Remova a pessoa para local ventilado e a mantenha em repouso numa posição que não dificulte a respiração. Caso sinta indisposição, contate um CENTRO DE INFORMAÇÃO TOXICOLÓGICA/médico. Chamar um centro de controle de envenenamento/médico se sentir mal-estar.

Medidas de primeiros-socorros após contato com a pele

: Contate imediatamente um CENTRO DE INFORMAÇÃO TOXICOLÓGICA ou um médico. Medidas específicas (ver instrução suplementar de primeiros socorros no presente rótulo). Lave com água em abundância. Lave a roupa contaminada antes de usá-la novamente. Em caso de irritação cutânea: Consulte um médico. Tratamento específico (veja instrução suplementar de primeiros socorros nesse rótulo). Wash skin with plenty of water. Retire imediatamente toda a roupa contaminada. Em caso de irritação cutânea: Consulte um médico.

# INDOLE AR

## Ficha de Informações de Segurança de Produtos Químicos

de acordo com o Regulamento REACH (Regulamento (CE) n.º 1907/2006) alterado pelo Regulamento (CE) 2020/878

Medidas de primeiros-socorros após contato com os olhos	: Enxague cuidadosamente com água durante vários minutos. No caso de uso de lentes de contato, remova-as, se for fácil. Continue enxaguando. Contate imediatamente um CENTRO DE INFORMAÇÃO TOXICOLÓGICA ou um médico. Call a physician immediately.
Medidas de primeiros-socorros após ingestão	: Enxaguar a boca. Caso sinta indisposição, contate um CENTRO DE INFORMAÇÃO TOXICOLÓGICA/médico. Chamar um centro de controle de envenenamento/médico se sentir mal-estar.
Self protection of the first-aider	: Os socorristas devem estar atentos à sua própria proteção e usar o equipamento de proteção individual recomendado (ver seção 8).

### 4.2. Sintomas e efeitos mais importantes, agudos ou tardios

Sintomas/efeitos em caso de inalação	: Pode provocar irritação das vias respiratórias.
Sintomas/efeitos em caso de contato com a pele	: Repeated exposure to this material can result in absorption through skin causing significant health hazard. Nocivo em contato com a pele. Provoca irritação à pele. Tóxico em contato com a pele. Irritação.
Sintomas/efeitos em caso de contato com os olhos	: Provoca lesões oculares graves. Serious damage to eyes.
Sintomas/efeitos em caso de ingestão	: Swallowing a small quantity of this material will result in serious health hazard. Nocivo se ingerido.

### 4.3. Indicações sobre cuidados médicos urgentes e tratamentos especiais necessários

Treat symptomatically.

## SEÇÃO 5: Medidas de combate a incêndio

### 5.1. Meios de extinção

Meios de extinção adequados	: Water spray. Dry powder. Foam.
Meios de extinção inadequados	: Do not use a heavy water stream.

### 5.2. Perigos específicos decorrentes da substância ou mistura

Perigo de incêndio	: No fire hazard.
Perigo de explosão	: No direct explosion hazard.
Produtos perigosos de decomposição em caso de incêndio	: Toxic fumes may be released.

### 5.3. Recomendações para a equipe de combate a incêndio

Instruções de combate a incêndios	: Fight fire from safe distance and protected location. Do not enter fire area without proper protective equipment, including respiratory protection.
Proteção durante o combate a incêndios	: Do not attempt to take action without suitable protective equipment. Equipamento autônomo de respiração. Complete protective clothing.

## SEÇÃO 6: Medidas de controle para derramamento ou vazamento

### 6.1. Precauções pessoais, equipamento de proteção e procedimentos de emergência

Medidas gerais	: Notificar as autoridades se o produto entrar nos esgotos ou águas públicas. Absorva o produto derramado a fim de evitar danos materiais.
----------------	--

#### Para não-socorristas

Equipamento de proteção	: Wear recommended personal protective equipment.
Procedimentos de emergência	: Ventilate spillage area. Evite o contato com os olhos, a pele ou a roupa. Não respirar as poeiras. Avoid contact with skin, eyes and clothing. Evite inalar poeiras/fumos/gases/névoas/vapores/aerossóis.

#### Para socorristas

Equipamento de proteção	: Do not attempt to take action without suitable protective equipment. Use o equipamento de proteção individual conforme for necessário. Para maiores informações consultar a seção 8: "Controle da exposição/proteção individual".
Procedimentos de emergência	: Do not touch spilled material. Evacuate unnecessary personnel.

# INDOLE AR

## Ficha de Informações de Segurança de Produtos Químicos

de acordo com o Regulamento REACH (Regulamento (CE) n.º 1907/2006) alterado pelo Regulamento (CE) 2020/878

### 6.2. Precauções ambientais

Evite a liberação para o meio ambiente.

### 6.3. Métodos e materiais de contenção e limpeza

Para contenção	: Recolha o material derramado.
Métodos de limpeza	: Mechanically recover the product. Clear up rapidly by scoop or vacuum.
Outras informações	: Dispose of materials or solid residues at an authorized site.

### 6.4. Referência a outras seções

For further information refer to section 13.

## SEÇÃO 7: Manuseio e armazenamento

### 7.1. Precauções para manuseio seguro

Perigos adicionais quando processado	: Não se espera que apresente um perigo significativo sob condições normais de uso.
Precauções para manuseio seguro	: Evite inalar poeiras/fumos/gases/névoas/vapores/aerossóis. Utilize apenas ao ar livre ou em locais bem ventilados. Evite o contato com os olhos, a pele ou a roupa. Usar equipamento de proteção individual.
Medidas de higiene	: Não coma, beba ou fume durante a utilização deste produto. Lave mãos, antebraços e rosto cuidadosamente após o manuseio. Lave a roupa contaminada antes de usá-la novamente. Always wash hands after handling the product.

### 7.2. Condições para armazenamento seguro, incluindo incompatibilidades

Medidas técnicas	: Keep in a cool, well-ventilated place away from heat.
Condições de armazenamento	: Mantenha o recipiente hermeticamente fechado. Armazene em local fechado à chave. Armazene em local bem ventilado.
Materiais para embalagem	: Always store product in container of same material as original container.

### 7.3. Utilizações finais específicas

Nenhuma informação adicional disponível

## SEÇÃO 8: Controle de exposição e proteção individual

### 8.1. Parâmetros de controle

Nenhuma informação adicional disponível

### 8.2. Controles de exposição

#### Controles apropriados de engenharia

**Controles apropriados de engenharia:**  
Ensure good ventilation of the work station.

#### Equipamentos de proteção individual

**Equipamento de proteção individual:**  
Wear recommended personal protective equipment.

**Símbolo(s) do equipamento de proteção individual:**



#### Proteção ocular e facial

**Proteção para os olhos:**  
Chemical goggles or safety glasses

# INDOLE AR

## Ficha de Informações de Segurança de Produtos Químicos

de acordo com o Regulamento REACH (Regulamento (CE) n.º 1907/2006) alterado pelo Regulamento (CE) 2020/878

### Skin protection

#### Proteção para a pele e o corpo:

Wear a mask

#### Proteção para as mãos:

Protective gloves

### Proteção respiratória

#### Proteção respiratória:

Wear appropriate mask

### Controles de exposição ambiental

#### Controles de exposição ambiental:

Evite a liberação para o meio ambiente.

## SEÇÃO 9: Propriedades físicas e químicas

### 9.1. Informações sobre propriedades físico-químicas básicas

Estado físico	: Sólido
Cor	: White.
Aparência	: Crystalline powder.
Massa molecular	: 117.15 g/mol
Odor	: unpleasant.
Limiar de odor	: Não disponível
Ponto de fusão	: 51 – 54 °C
Ponto de solidificação	: Não aplicável
Ponto de ebulição	: 253 – 254 °C
Inflamabilidade	: Não inflamável
Limite inferior de explosão	: Não aplicável
Limite superior de explosão	: Não aplicável
Ponto de fulgor	: 121 °C
Temperatura de auto-ignição	: Não aplicável
Temperatura de decomposição	: Não disponível
pH	: 5.9 at 20 °C
Concentração da solução de pH	: 1000 g/L
Viscosidade, cinemática	: Não aplicável
Solubilidade	: Água: 0.19 g/100ml at 20 °C - Slightly soluble. Soluble in hot water Etanol: Soluble in Ethanol
Partition coefficient n-octanol/water (Log Kow)	: Não disponível
Partition coefficient n-octanol/water (Log Pow)	: 2.14
Pressão de vapor	: 0.0122 mm Hg at 25 °C
Pressão de vapor a 50°C	: Não disponível
Densidade	: 1.22 g/cm³ at 25 °C
Densidade relativa	: Não disponível
Densidade relativa do vapor a 20°C	: Não aplicável
Particle size	: Não disponível

### 9.2. Outras informações

Nenhuma informação adicional disponível

## SEÇÃO 10: Estabilidade e reatividade

### 10.1. Reatividade

The product is non-reactive under normal conditions of use, storage and transport.

### 10.2. Estabilidade química

Stable under normal conditions.

# INDOLE AR

## Ficha de Informações de Segurança de Produtos Químicos

de acordo com o Regulamento REACH (Regulamento (CE) n.º 1907/2006) alterado pelo Regulamento (CE) 2020/878

### 10.3. Possibilidade de reações perigosas

No dangerous reactions known under normal conditions of use.

### 10.4. Condições a evitar

Luz solar direta. Air contact. Moisture.

### 10.5. Materiais incompatíveis

Nenhuma informação adicional disponível

### 10.6. Produtos perigosos da decomposição

Under normal conditions of storage and use, hazardous decomposition products should not be produced.

## SEÇÃO 11: Informação toxicológica

### 11.1. Informações sobre as classes de perigo, tal como definidas no Regulamento (CE) n.º 1272/2008

Toxicidade aguda (oral)	: Nocivo por ingestão.
Toxicidade aguda (dérmica)	: Tóxico em contacto com a pele.
Toxicidade aguda (inalação)	: Não classificado
Corrosão/irritação à pele	: Não classificado pH: 5.9 at 20 °C
Lesões oculares graves/irritação ocular	: Provoca lesões oculares graves. pH: 5.9 at 20 °C
Sensibilização respiratória ou à pele	: Não classificado
Mutagenicidade em células germinativas	: Não classificado
Carcinogenicidade	: Não classificado
Toxicidade à reprodução	: Não classificado
Toxicidade para órgãos-alvo específicos - Exposição única	: Pode provocar irritação das vias respiratórias.
Toxicidade para órgãos-alvo específicos - Exposição repetida	: Não classificado
Perigo por aspiração	: Não classificado

#### INDOLE AR (120-72-9)

Viscosidade, cinemática	Não aplicável
-------------------------	---------------

### 11.2. Informações sobre outros perigos

#### Outras informações

Potenciais efeitos e sintomas adversos à saúde humana : Nocivo se ingerido, Nocivo em contato com a pele

## SEÇÃO 12: Informações ecológicas

### 12.1. Toxicidade

Ecologia - geral	: Muito tóxico para os organismos aquáticos.
Ecologia - água	: Muito tóxico para os organismos aquáticos, com efeitos prolongados.
Perigoso ao ambiente aquático - Agudo	: Muito tóxico para os organismos aquáticos.
Perigoso ao ambiente aquático - Crônico	: Não classificado

### 12.2. Persistência e degradabilidade

#### INDOLE AR (120-72-9)

Persistência e degradabilidade	Pode causar efeitos prejudiciais a longo prazo no ambiente.
--------------------------------	---

# INDOLE AR

## Ficha de Informações de Segurança de Produtos Químicos

de acordo com o Regulamento REACH (Regulamento (CE) n.º 1907/2006) alterado pelo Regulamento (CE) 2020/878

### 12.3. Potencial bioacumulativo

#### INDOLE AR (120-72-9)

Partition coefficient n-octanol/water (Log Pow)	2.14
---	------

### 12.4. Mobilidade no solo

Nenhuma informação adicional disponível

### 12.5. Resultados da avaliação PBT e mPmB

Nenhuma informação adicional disponível

### 12.6. Propriedades desreguladoras do sistema endócrino

Nenhuma informação adicional disponível

### 12.7. Outros efeitos adversos

Nenhuma informação adicional disponível

## SEÇÃO 13: Considerações sobre destinação final

### 13.1. Métodos de tratamento de resíduos

Legislação regional (resíduos)	: O despejo deve ser feita de acordo com regulamentos oficiais.
Métodos de tratamento de resíduos	: Dispose of contents/container in accordance with licensed collector's sorting instructions.
Recomendações de despejo de águas residuais	: O despejo deve ser feita de acordo com regulamentos oficiais.
Recomendações de disposição de produtos/embalagens	: Descarte o conteúdo/recipiente em ponto de coleta de resíduos especiais ou perigosos de acordo com regulamentação local, regional, nacional e/ou internacional. O despejo deve ser feita de acordo com regulamentos oficiais.
Informações adicionais	: Do not re-use empty containers.
Ecological waste information	: The waste of the product should be considered as hazardous as the product itself, with the likelihood of impacting the environment in the same way. Consider the handling and disposal of the waste as defined by the product itself.

## SEÇÃO 14: Informações sobre transporte

Em conformidade com ADR / IMDG / IATA / ADN / RID

### 14.1. Número ONU ou número de ID

Nº ONU (ADR)	: UN 2811
Nº ONU (IMDG)	: UN 2811
Nº ONU (IATA)	: UN 2811
Nº ONU (ADN)	: UN 2811
Nº ONU (RID)	: UN 2811

### 14.2. Nome apropriado para embarque ONU

Nome apropriado para embarque (ADR)	: SÓLIDO ORGÂNICO TÓXICO, N.S.A.
Nome apropriado para embarque (IMDG)	: TOXIC SOLID, ORGANIC, N.O.S.
Nome apropriado para embarque (IATA)	: Toxic solid, organic, n.o.s.
Nome apropriado para embarque (ADN)	: SÓLIDO ORGÂNICO TÓXICO, N.S.A.
Nome apropriado para embarque (RID)	: SÓLIDO ORGÂNICO TÓXICO, N.S.A.
Descrição do documento de transporte (ADR) (ADR)	: UN 2811 SÓLIDO ORGÂNICO TÓXICO, N.S.A. (INDOLE), 6.1, III, (E), PERIGOSO PARA O MEIO AMBIENTE
Transport document description (IMDG)	: UN 2811 TOXIC SOLID, ORGANIC, N.O.S. (INDOLE), 6.1, III, MARINE POLLUTANT/ENVIRONMENTALLY HAZARDOUS
Transport document description (IATA)	: UN 2811 Toxic solid, organic, n.o.s. (INDOLE), 6.1, III, ENVIRONMENTALLY HAZARDOUS
Transport document description (ADN)	: UN 2811 SÓLIDO ORGÂNICO TÓXICO, N.S.A., 6.1, III, PERIGOSO PARA O MEIO AMBIENTE

# INDOLE AR

## Ficha de Informações de Segurança de Produtos Químicos

de acordo com o Regulamento REACH (Regulamento (CE) n.º 1907/2006) alterado pelo Regulamento (CE) 2020/878

Transport document description (RID) : UN 2811 SÓLIDO ORGÂNICO TÓXICO, N.S.A., 6.1, III, PERIGOSO PARA O MEIO AMBIENTE

### 14.3. Classes de perigo para o transporte

#### ADR

Classes de risco de transporte (ADR) : 6.1

Rótulos de risco (ADR) : 6.1



#### IMDG

Classes de risco de transporte (IMDG) : 6.1

Rótulos de risco (IMDG) : 6.1



#### IATA

Classes de risco de transporte (IATA) : 6.1

Rótulos de risco (IATA) : 6.1



#### ADN

Classes de risco de transporte (ADN) : 6.1

Rótulos de risco (ADN) : 6.1



#### RID

Classes de risco de transporte (RID) : 6.1

Rótulos de risco (RID) : 6.1



### 14.4. Grupo de embalagem

Grupo de embalagem (ADR) : III

Grupo de embalagem (IMDG) : III

Grupo de embalagem (IATA) : III

Grupo de embalagem (ADN) : III

Grupo de embalagem (RID) : III

### 14.5. Perigos para o meio ambiente

Perigoso para o meio ambiente : Sim

Poluente marinho : Sim

EmS-No. (Fogo) : F-A

EmS-No. (Derramamento) : S-A

Outras informações : Nenhuma informação adicional disponível

# INDOLE AR

## Ficha de Informações de Segurança de Produtos Químicos

de acordo com o Regulamento REACH (Regulamento (CE) n.º 1907/2006) alterado pelo Regulamento (CE) 2020/878

### 14.6. Precauções específicas para o usuário

#### Transporte terrestre

Código de classificação (ADR)	: T2
Provisão especial (ADR)	: 274, 614
Quantidades limitadas (ADR)	: 5kg
Quantidades isentas (ADR)	: E1
Instruções para embalagens (ADR)	: P002, IBC08, LP02, R001
Disposições especiais de embalagem (ADR)	: B3
Disposições relativas à embalagem mista (ADR)	: MP10
Instruções para tanques portáteis e containers para granéis (ADR)	: T1
Disposições especiais para tanques portáteis e containers para granéis (ADR)	: TP33
Código de tanque (ADR)	: SGAH, L4BH
Disposições especiais para tanques (ADR)	: TU15, TE19
Veículo para transporte de tanque	: AT
Categoria de transporte (ADR)	: 2
Disposições especiais relativas ao transporte - Granel (ADR)	: VC1, VC2, AP7
Disposições especiais relativas ao transporte - Carga, descarga e manuseio (ADR)	: CV13, CV28
Disposições especiais relativas ao transporte - Operação (ADR)	: S9
Número de identificação do perigo (nº Kemler)	: 60
Painéis cor de laranja	:



Código de restrição de túnel (ADR)	: E
Código EAC	: 2X

#### Transporte marítimo

Provisão especial (IMDG)	: 223, 274
Quantidades limitadas (IMDG)	: 5 kg
Quantidades isentas (IMDG)	: E1
Packing instructions (IMDG)	: P002
IBC packing instructions (IMDG)	: IBC08
IBC special provisions (IMDG)	: B3
Tank instructions (IMDG)	: T1
Tank special provisions (IMDG)	: TP33
Categoria de estiva (IMDG)	: A
Properties and observations (IMDG)	: Toxic if swallowed, by skin contact or by inhalation.
MFAG-Nº	: 154

#### Transporte aéreo

Quantidades isentas PCA (IATA)	: E1
Quantidades limitadas PCA (IATA)	: Y645
Quantidade máxima líquida por quantidade limitada PCA (IATA)	: 10kg
Instruções de embalagem PCA (IATA)	: 670
Quantidade máxima líquida PCA (IATA)	: 100kg
Instruções de embalagem CAO (IATA)	: 677
Quantidade máxima líquida CAO (IATA)	: 200kg
Provisão especial (IATA)	: A3, A5
Código do ERG (IATA)	: 6L

#### Transporte por via fluvial

Código de classificação (ADN)	: T2
Disposições especiais (ADN)	: 274, 614, 802
Quantidades limitadas (ADN)	: 5 kg
Quantidades isentas (ADN)	: E1

# INDOLE AR

## Ficha de Informações de Segurança de Produtos Químicos

de acordo com o Regulamento REACH (Regulamento (CE) n.º 1907/2006) alterado pelo Regulamento (CE) 2020/878

Transporte permitido (ADN) : T  
Equipamento exigido (ADN) : PP, EP  
Número de cones/luzes azuis (ADN) : 0

### Transporte ferroviário

Código de classificação (RID) : T2  
Provisão especial (RID) : 274, 614  
Quantidades limitadas (RID) : 5kg  
Quantidades isentas (RID) : E1  
Instruções de embalagem (RID) : P002, IBC08, LP02, R001  
Disposições especiais de embalagem (RID) : B3  
Disposições relativas à embalagem mista (RID) : MP10  
Instruções para tanques portáteis e containers para granéis (RID) : T1  
Disposições especiais para tanques portáteis e containers para granéis (RID) : TP33  
Códigos de tanques para os tanques RID (RID) : SGAH, L4BH  
Disposições especiais para as cisternas RID (RID) : TU15  
Categoria de transporte (RID) : 2  
Disposições especiais relativas ao transporte - Granel (RID) : VC1, VC2, AP7  
Disposições especiais relativas ao transporte - Carga, descarga e manuseio (RID) : CW13, CW28, CW31  
Colis express (Encomendas expresso) (RID) : CE11  
Número de identificação do perigo (RID) : 60

### 14.7. Transporte marítimo a granel em conformidade com os instrumentos da OMI

Não aplicável

## SEÇÃO 15: Informações sobre regulamentações

### 15.1. Normas de segurança, saúde e meio ambiente específicas para a substância ou mistura

#### Regulamentações da UE

##### Anexo XVII do REACH (Lista de restrições)

Não enumerada(s) no anexo XVII do REACH

##### Anexo XIV do REACH (Lista de autorização)

Não enumerada(s) no anexo XIV do REACH (Lista de autorização)

##### Lista de substâncias candidatas (SVHC) do REACH

Não enumerada(s) na lista de substâncias candidata(s) do REACH

##### Regulamento PIC (Consentimento Prévio Informado)

Não enumerada(s) na lista PIC (Regulamento (UE) n.º 649/2012)

##### Regulamento POP (Poluentes Orgânicos Persistentes)

Não enumerada(s) na lista POP (Regulamento (UE) n.º 2019/1021)

##### Ozone Regulation (2024/590)

Not listed on the Ozone Depletion list (Regulation EU 2024/590)

##### Regulamento Dupla Utilização (428/2009)

Not listed on the COUNCIL REGULATION (EC) of dual-use items.

##### Regulamento relativo aos precursores explosivos (UE 2019/1148)

Not listed on the Explosives Precursors list (EU)

##### Regulamento relativo aos precursores de drogas (CE n.º 273/2004)

Not listed on the Drug Precursors list (EU)

# INDOLE AR

## Ficha de Informações de Segurança de Produtos Químicos

de acordo com o Regulamento REACH (Regulamento (CE) n.º 1907/2006) alterado pelo Regulamento (CE) 2020/878

### Regulamentos Nacionais

#### Dinamarca

Regulamentos nacionais dinamarqueses : Jovens com idade inferior a 18 anos não estão autorizados a usar o produto  
As mulheres grávidas/lactantes que trabalhem com o produto não devem estar em contato direto com o mesmo

#### Alemanha

Classe de perigo de água (WGK) : WGK 1, ligeiramente perigosos para a água (Classification according to AwSV; Número do ID 3436).  
Decreto sobre a Proibição de Produtos Químicos (ChemVerbotsV) : This product is subject to ChemVerbotsV Annex 2 Entry 1. The following requirements must be observed: authorization requirement (according to § 6 paragraph 1 sentence 1), basic requirements for carrying out the delivery (according to § 8 paragraph 1, 3 and 4), identification and documentation (according to § 9 paragraph 1 to 3) and exclusion of the shipping route (according to § 10).

#### Holanda

SZW-lijst van kankerverwekkende stoffen : A substância não é listada  
SZW-lijst van mutagene stoffen : A substância não é listada  
SZW-lijst van reprotoxische stoffen – Borstvoeding : A substância não é listada  
SZW-lijst van reprotoxische stoffen – Vruchtbaarheid : A substância não é listada  
SZW-lijst van reprotoxische stoffen – Ontwikkeling : A substância não é listada

#### Polónia

Regulamentos nacionais polacos : Act of 25 February 2011 on chemical substances and their mixtures (J. o L. No. 63, item 322 as amended; consolidated text J. o L. 2019, item 1225).  
Act of 14 December 2012 on waste (J. o L. 2013, item 322 as amended; consolidated text J. o L. 2020, item 797).  
The announcement of Marshal of the Sejm of the Republic of Poland dated 19 October 2016 concerning the consolidated text announcement of the decree on the management of packaging and packaging waste (J. o L. 2016, item 1863 as amended).  
Decree of the Minister of Environment of 14 December 2014 on the catalogue of waste (J. o L. 2014, item 1923).  
Act of 19 August 2011 on the Carriage of Dangerous Goods (J. o L. 2011 No. 227, item 1367 as amended; consolidated text J. o L. 2020, item 154).  
Regulation of the Minister of Family, Labour and Social Policy of 12 June 2018 on the highest permissible concentration and intensity of noxious agents for health at work environment (J. o L. item 1286 as amended).  
The announcement of Minister of Health dated 9 September 2016 concerning the consolidated text announcement of the decree of the Minister of Health of 30 December 2004 on health and safety at work related to exposure to chemical agents at work (J. o L. of 16 September 2016, item 1488)  
Regulation of the Minister of Health of 2 February 2011 on tests and measurements of the noxious agents for health at work environment (J. o L. No. 33, item 166 as amended).  
Regulation of the Minister of Environment of 9 December 2003 on particularly hazardous substances to the environment (J. o L. No. 217, item 2141).  
ADR Agreement: Government Statement of 13 March 2023 on the entry into force of amendments to Annexes A and B to the Agreement concerning the International Carriage of Dangerous Goods by Road (ADR), signed in Geneva on 30 September 1957 (J. o. L. 2023, item 891)  
Regulation of the Minister of Health of 25 August 2015 on the method of marking places, pipelines, and containers and tanks used for storing or containing hazardous substances or hazardous mixtures (J.o.L. 2015, item 1368 as amended)

### 15.2. Avaliação de segurança química

Não há avaliação de segurança química realizada

# INDOLE AR

## Ficha de Informações de Segurança de Produtos Químicos

de acordo com o Regulamento REACH (Regulamento (CE) n.º 1907/2006) alterado pelo Regulamento (CE) 2020/878

### SEÇÃO 16: Outras informações

Abreviaturas e acrônimos:	
ACGIH	American Conference of Governmental Industrial Hygienists
ADN	European Agreement concerning the International Carriage of Dangerous Goods by Inland Waterways
ADR	European Agreement concerning the International Carriage of Dangerous Goods by Road
ETA	Acute Toxicity Estimate
BCF	Bioconcentration factor
VLB (valor-limite biológico)	Valor-limite biológico
BOD	Biochemical oxygen demand (BOD)
nº CAS	Número CAS
CLP	Classification Labelling Packaging Regulation; Regulation (EC) No 1272/2008
COD	Demanda química de oxigênio (DQO)
CSA	Avaliação de segurança química
DMEL	Derived Minimal Effect level
DNEL	Nível Derivado de Exposição Sem Efeito
nº EC	Número CE
CE50	Median effective concentration
DE	Endocrine disruptor
EN	Norma Européia
CER	European waste catalogue
IARC	International Agency for Research on Cancer
IATA	International Air Transport Association
IMDG	International Maritime Dangerous Goods
CL50	Median lethal concentration
DL50	Median lethal dose
LOAEL	Lowest Observed Adverse Effect Level
Log Kow	Partition coefficient n-octanol/water (Log Kow)
Log Pow	Partition coefficient n-octanol/water (Log Pow)
MAK concentração máxima admissível	maximum workplace concentration
NOAEC	No-Observed Adverse Effect Concentration
NOAEL	No-Observed Adverse Effect Level
NOEC	No-Observed Effect Concentration
N.O.S.	Not Otherwise Specified
OECD	Organisation for Economic Co-operation and Development
OEL	Limite de exposição ocupacional
OSHA	Occupational Safety & Health Administration
PBT	Persistent Bioaccumulative Toxic
PNEC	Previsão de Concentração Sem Efeitos

# INDOLE AR

## Ficha de Informações de Segurança de Produtos Químicos

de acordo com o Regulamento REACH (Regulamento (CE) n.º 1907/2006) alterado pelo Regulamento (CE) 2020/878

Abreviaturas e acrônimos:	
EPI	Equipamentos de proteção individual
RID	Regulations concerning the International Carriage of Dangerous Goods by Rail
SDS	Ficha de Informações de Segurança de Produtos Químicos
STP	Sewage treatment plant
TF	Função técnica
DTO	Theoretical oxygen demand (ThOD)
TLM	Median Tolerance Limit
TWA	Time Weighted Average
COV	Volatile Organic Compounds
mPmB	Very Persistent and Very Bioaccumulative
UFI	Unique Formula Identifier

Texto integral das frases H e EUH:	
Acute Tox. 3 (Cutânea)	Toxicidade aguda (cutânea), categoria 3
Acute Tox. 4 (Oral)	Toxicidade aguda (oral), categoria 4
Aquatic Acute 1	Perigoso para o ambiente aquático – perigo agudo, categoria 1
Eye Dam. 1	Lesões oculares graves/irritação ocular, categoria 1
STOT SE 3	Toxicidade para órgãos-alvo específicos – exposição única, categoria 3, irritação das vias respiratórias
H302	Nocivo por ingestão.
H311	Tóxico em contacto com a pele.
H318	Provoca lesões oculares graves.
H335	Pode provocar irritação das vias respiratórias.
H400	Muito tóxico para os organismos aquáticos.

Safety Data Sheet (SDS), UE

Esta informação está baseada em nosso conhecimento atual e pretende descrever o produto tendo unicamente em vista os requisitos de saúde, segurança e meio ambiente. Não deve, portanto, ser interpretada como garantia de qualquer propriedade específica do produto.