

N° CAS: 129-16-8 MSDS

MATERIAL SAFETY DATA SHEET (MSDS)

SECCIÓN 1: Identificación de la sustancia o la mezcla y de la sociedad o la empresa

1.1. Identificador del producto

Forma del producto : Sustancia

N° CAS : 129-16-8

Código de producto : 04587

Estructura química :

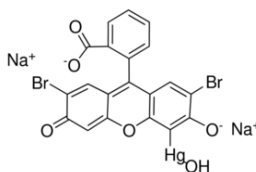

Sinónimos : Merbromin / 2',7'-Dibromo-5'-(hydroxymercurio)fluorescein / Mercury dibromofluorescein disodium salt

1.2. Usos pertinentes identificados de la sustancia o de la mezcla y usos desaconsejados

1.2.1. Usos pertinentes identificados

Uso de la sustancia/mezcla : Laboratory chemicals, Manufacture of substances

1.2.2. Usos desaconsejados

No se dispone de más información

1.3. Datos del proveedor de la ficha de datos de seguridad

LOBA CHEMIE PVT.LTD.
107 Wode House Road, Jehangir Villa, Colaba
400005 Mumbai - INDIA
T +91 22 6663 6663 - F +91 22 6663 6699
info@lobachemie.com - www.lobachemie.com

1.4. Teléfono de emergencia

Número de emergencia : + 91 22 6663 6663 (9:00am - 6:00 pm)

SECCIÓN 2: Identificación de los peligros

2.1. Clasificación de la sustancia o de la mezcla

Clasificación según reglamento (UE) No. 1272/2008 [CLP]

Toxicidad aguda (cutánea), categoría 1	H310
Toxicidad aguda (por inhalación), categoría 2	H330
Toxicidad aguda (oral), categoría 1	H300
Peligroso para el medio ambiente acuático — Peligro agudo, categoría 1	H400
Peligroso para el medio	H410

MERCUROCHROME Extra Pure

Fichas de datos de seguridad

ambiente acuático —
Peligro crónico, categoría
1

Texto completo de las categorías de clasificación y de las frases H: véase la Sección 16

Clasificación según las directivas 67/548/CEE [DSD] o 1999/45/CE [DPD]

T+; R26/27/28
N; R50/53
R33

Texto completo de las frases R: ver sección 16

Efectos adversos fisicoquímicos, para la salud humana y el medio ambiente

No se dispone de más información

2.2. Elementos de la etiqueta

Etiquetado según el Reglamento (CE) N° 1272/2008 [CLP]

Pictogramas de peligro (CLP) :



GHS06

GHS09

GHS08

Palabra de advertencia (CLP) :

Peligro

Indicaciones de peligro (CLP) :

H300+H310+H330 - Mortal en caso de ingestión, contacto con la piel o inhalación
H410 - Muy tóxico para los organismos acuáticos, con efectos nocivos duraderos

Consejos de prudencia (CLP) :

P260 - No respirar el polvo/el humo/el gas/la niebla/los vapores/el aerosol
P264 - Lavarse ... concienzudamente tras la manipulación
P273 - Evitar su liberación al medio ambiente
P280 - Llevar guantes/prendas/gafas/máscara de protección
P284 - [En caso de ventilación insuficiente,] llevar equipo de protección respiratoria
P301+P310 - EN CASO DE INGESTIÓN: Llamar inmediatamente a un CENTRO DE INFORMACIÓN TOXICOLÓGICA o a un médico

2.3. Otros peligros

No se dispone de más información

SECCIÓN 3: Composición/información sobre los componentes

3.1. Sustancias

Nombre : MERCUROCHROME Extra Pure
N° CAS : 129-16-8

Texto completo de las frases R y H : ver sección 16

MERCUROCHROME Extra Pure

Fichas de datos de seguridad

3.2. Mezclas

No aplicable

SECCIÓN 4: Primeros auxilios

4.1. Descripción de los primeros auxilios

Medidas de primeros auxilios en caso de inhalación : Transportar a la persona al aire libre y mantenerla en una posición que le facilite la respiración. Give oxygen or artificial respiration if necessary. En caso de malestar, acúdase al médico.

Medidas de primeros auxilios en caso de contacto con la piel : Llamar inmediatamente a un CENTRO DE INFORMACION TOXICOLOGICA o a un médico. Se necesitan medidas específicas (ver ... en esta etiqueta). Lavar suavemente con agua y jabón abundantes. Quitarse inmediatamente las prendas contaminadas. Lavar las prendas contaminadas antes de volver a usarlas.

Medidas de primeros auxilios en caso de contacto con los ojos : Quitar las lentes de contacto, si lleva y resulta fácil. Seguir aclarando. Aclarar cuidadosamente con agua durante varios minutos. Si persiste la irritación ocular: Consultar a un médico.

Medidas de primeros auxilios en caso de ingestión : Enjuagarse la boca. Llamar inmediatamente a un CENTRO DE INFORMACION TOXICOLOGICA o a un médico. Se necesita un tratamiento específico (ver ... en esta etiqueta).

4.2. Principales síntomas y efectos, agudos y retardados

Síntomas y lesiones : Allí are potencial crónico salud efectos hasta considerar.

Síntomas y lesiones posibles en caso de contacto con la piel : Mortal en contacto con la piel.

Síntomas y lesiones posibles en caso de ingestión : Mortal en caso de ingestión.

4.3. Indicación de toda atención médica y de los tratamientos especiales que deban dispensarse inmediatamente

Trátese sintomáticamente.

SECCIÓN 5: Medidas de lucha contra incendios

5.1. Medios de extinción

Medios de extinción apropiados : polvo químico seco, espuma resistente a los alcoholes, dióxido de carbono.

Medios de extinción inadecuados : No utilice un flujo potente de agua.

5.2. Peligros específicos derivados de la sustancia o la mezcla

No se dispone de más información

5.3. Recomendaciones para el personal de lucha contra incendios

Protección durante la extinción de incendios : No intervenir sin un equipo de intervención adaptado.

SECCIÓN 6: Medidas en caso de vertido accidental

6.1. Precauciones personales, equipo de protección y procedimientos de emergencia

6.1.1. Para el personal que no forma parte de los servicios de emergencia

Procedimientos de emergencia : Evacuar el personal no necesario.

6.1.2. Para el personal de emergencia

Unidades Protectoras : Utilizar el equipo de protección individual obligatorio.

Procedimientos de emergencia : Ventilar la zona.

6.2. Precauciones relativas al medio ambiente

Evitar su liberación al medio ambiente.

6.3. Métodos y material de contención y de limpieza

Procedimientos de limpieza : Clean up immediately by sweeping or vacuum.

MERCUROCHROME Extra Pure

Fichas de datos de seguridad

6.4. Referencia a otras secciones

No se dispone de más información

SECCIÓN 7: Manipulación y almacenamiento

7.1. Precauciones para una manipulación segura

Precauciones para una manipulación segura : Evitar el contacto con los ojos, la piel o la ropa.

Medidas de higiene : Lavarse ... concienzudamente tras la manipulación. No comer, beber ni fumar durante su utilización.

7.2. Condiciones de almacenamiento seguro, incluidas posibles incompatibilidades

Condiciones de almacenamiento : Consérvese en el envase de origen. Mantener el recipiente herméticamente cerrado. Almacenar en un lugar seco. Proteger de la humedad.

7.3. Usos específicos finales

No se dispone de más información

SECCIÓN 8: Controles de exposición/protección individual

8.1. Parámetros de control

No se dispone de más información

8.2. Controles de la exposición

Protección de las manos : guantes de protección

Protección ocular : Gafas químicas o gafas de seguridad.

Protección de la piel y del cuerpo : Llevar ropa de protección adecuada

Protección de las vías respiratorias : Llevar equipo de protección respiratoria

SECCIÓN 9: Propiedades físicas y químicas

9.1. Información sobre propiedades físicas y químicas básicas

Forma/estado : Sólido

Color : Dark reddish brown.

Olor : Inodoro.

Umbral olfativo : No hay datos disponibles

pH : 8.5 - 9

Grado de evaporación (acetato de butilo=1) : No hay datos disponibles

Punto de fusión : > 300 °C

Punto de solidificación : No hay datos disponibles

Punto de ebullición : No hay datos disponibles

Punto de inflamación : No hay datos disponibles

Temperatura de autoignición : No hay datos disponibles

MERCUROCHROME Extra Pure

Fichas de datos de seguridad

Temperatura de descomposición	: No hay datos disponibles
Inflamabilidad (sólido, gas)	: No hay datos disponibles
Presión de vapor	: No hay datos disponibles
Densidad relativa de vapor a 20 °C	: No hay datos disponibles
Densidad relativa	: No hay datos disponibles
Solubilidad	: No hay datos disponibles
Log Pow	: No hay datos disponibles
Viscosidad, cinemático	: No hay datos disponibles
Viscosidad, dinámico	: No hay datos disponibles
Propiedades explosivas	: No hay datos disponibles
Propiedad de provocar incendios	: No hay datos disponibles
Límites de explosión	: No hay datos disponibles

9.2. Otros datos

No se dispone de más información

SECCIÓN 10: Estabilidad y reactividad

10.1. Reactividad

No se dispone de más información

10.2. Estabilidad química

Estable en condiciones normales.

10.3. Posibilidad de reacciones peligrosas

No se dispone de más información

10.4. Condiciones que deben evitarse

Luz directa del sol. Contacto con el aire. Humedad.

10.5. Materiales incompatibles

No se dispone de más información

10.6. Productos de descomposición peligrosos

No se dispone de más información

SECCIÓN 11: Información toxicológica

11.1. Información sobre los efectos toxicológicos

Toxicidad aguda	: Cutáneo: Mortal en contacto con la piel. Inhalación: Mortal en caso de inhalación. Oral: Mortal en caso de ingestión.
Corrosión o irritación cutáneas	: No clasificado pH: 8.5 - 9
Lesiones oculares graves o irritación ocular	: No clasificado pH: 8.5 - 9
Sensibilización respiratoria o cutánea	: No clasificado
Mutagenicidad en células germinales	: No clasificado

MERCUROCHROME Extra Pure

Fichas de datos de seguridad

Carcinogenicidad	: No clasificado
Toxicidad para la reproducción	: No clasificado
Toxicidad específica en determinados órganos (STOT) – exposición única	: No clasificado
Toxicidad específica en determinados órganos (STOT) – exposición repetida	: No clasificado
Indicaciones complementarias	: Allí are potencial crónico salud efectos hasta considerar.
Peligro por aspiración	: No clasificado

Efectos nocivos potenciales para la salud humana y posibles síntomas : Mortal en caso de ingestión. Mortal en contacto con la piel.

SECCIÓN 12: Información ecológica

12.1. Toxicidad

Ecología - agua : Muy tóxico para los organismos acuáticos, con efectos nocivos duraderos.

12.2. Persistencia y degradabilidad

MERCUROCHROME Extra Pure (129-16-8)

Persistencia y degradabilidad	Puede provocar a largo plazo efectos negativos en el medio ambiente.
-------------------------------	--

12.3. Potencial de bioacumulación

No se dispone de más información

12.4. Movilidad en el suelo

No se dispone de más información

12.5. Resultados de la valoración PBT y mPmB

No se dispone de más información

12.6. Otros efectos adversos

No se dispone de más información

SECCIÓN 13: Consideraciones relativas a la eliminación

13.1. Métodos para el tratamiento de residuos

Product/Packaging disposal recommendations	: Eliminar el contenido/el recipiente en ...
Ecología - residuos	: Residuos peligrosos debido a su toxicidad.

SECCIÓN 14: Información relativa al transporte

Según los requisitos de ADR / RID / IMDG / IATA / ADN

MERCUROCHROME Extra Pure

Fichas de datos de seguridad

14.1. Número ONU

N.º ONU (ADR)	: 2025
N.º ONU (IMDG)	: 2025
N.º ONU (IATA)	: 2025
N.º ONU (ADN)	: 2025
N.º ONU (RID)	: 2025

14.2. Designación oficial de transporte de las Naciones Unidas

Designación exacta de expedición/Descripción (ADR)	: MERCURY COMPOUND, SOLID, N.O.S.
Proper Shipping Name (IMDG)	: MERCURY COMPOUND, SOLID, N.O.S.
Designación exacta de expedición/Descripción (IATA)	: MERCURY COMPOUND, SOLID, N.O.S.
Designación exacta de expedición/Descripción (ADN)	: MERCURY COMPOUND, SOLID, N.O.S.
Designación exacta de expedición/Descripción (RID)	: MERCURY COMPOUND, SOLID, N.O.S.
Transport document description (ADR)	: UN 2025 MERCURY COMPOUND, SOLID, N.O.S., 6.1, II, (D/E), PELIGROSO PARA EL MEDIO AMBIENTE
Descripción del documento del transporte (IMDG)	: UN 2025 MERCURY COMPOUND, SOLID, N.O.S., 6.1, II, CONTAMINANTE MARINO/PELIGROSO PARA EL MEDIO AMBIENTE
Descripción del documento del transporte (IATA)	: UN 2025 MERCURY COMPOUND, SOLID, N.O.S., 6.1, II, ENVIRONMENTALLY HAZARDOUS
Descripción del documento del transporte (ADN)	: UN 2025 MERCURY COMPOUND, SOLID, N.O.S., 6.1, II, PELIGROSO PARA EL MEDIO AMBIENTE
Descripción del documento del transporte (RID)	: UN 2025 MERCURY COMPOUND, SOLID, N.O.S., 6.1, II, PELIGROSO PARA EL MEDIO AMBIENTE

14.3. Clase(s) de peligro para el transporte

ADR

Clase(s) de peligro para el transporte (ADR)	: 6.1
Etiquetas de peligro (ADR)	: 6.1



IMDG

Clase(s) de peligro para el transporte (IMDG)	: 6.1
Etiquetas de peligro (IMDG)	: 6.1



IATA

Clase(s) de peligro para el transporte (IATA)	: 6.1
Etiquetas de peligro (IATA)	: 6.1

MERCUROCHROME Extra Pure

Fichas de datos de seguridad



ADN

Clase(s) de peligro para el transporte (ADN) : 6.1

Etiquetas de peligro (ADN) : 6.1



RID

Clase(s) de peligro para el transporte (RID) : 6.1

Etiquetas de peligro (RID) : 6.1



14.4. Grupo de embalaje

Grupo de embalaje (ADR) : II

Grupo de embalaje (IMDG) : II

Grupo de embalaje (IATA) : II

Grupo de embalaje (ADN) : II

Grupo de embalaje (RID) : II

14.5. Peligros para el medio ambiente

Peligroso para el medio ambiente : Sí

Contaminante marino : Sí

Otros datos : No se dispone de información adicional

14.6. Precauciones particulares para los usuarios

- Transporte por vía terrestre

Código de clasificación (ADR) : T5

Disposición especial (ADR) : 43, 274, 529, 66

Cantidades limitadas (ADR) : 500g

Cantidades exceptuadas (ADR) : E4

Packing instructions (ADR) : P002, IBC08

Special packing provisions (ADR) : B4

Mixed packing provisions (ADR) : MP10

Portable tank and bulk container instructions (ADR) : T3

Portable tank and bulk container special provisions (ADR) : TP33

Tank code (ADR) : SGAH

Tank special provisions (ADR) : TU15, TE19

Vehículo para el transporte en cisterna : AT

MERCUROCHROME Extra Pure

Fichas de datos de seguridad

Categoría de transporte (ADR)	: 2
Special provisions for carriage - Packages (ADR)	: V11
Special provisions for carriage - Loading, unloading and handling (ADR)	: CV13, CV28
Special provisions for carriage - Operation (ADR)	: S9, S19
Peligronº (código Kemler)	: 60
Panel naranja	:

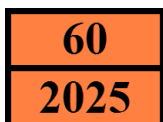

Clave de limitación de túnel (ADR)	: D/E
Código EAC	: 2X

- Transporte marítimo

Special provision (IMDG)	: 43, 66, 274
Cantidades limitadas (IMDG)	: 500 g
Cantidades exceptuadas (IMDG)	: E4
Packing instructions (IMDG)	: P002
IBC packing instructions (IMDG)	: IBC08
IBC special provisions (IMDG)	: B2, B4
Tank instructions (IMDG)	: T3
Tank special provisions (IMDG)	: TP33
EmS-No. (Fire)	: F-A
EmS-No. (Spillage)	: S-A
Stowage category (IMDG)	: A
No. GPA	: 151

- Transporte aéreo

Cantidades exceptuadas para aviones de pasajeros y de carga (IATA)	: E4
Cantidades limitadas para aviones de pasajeros y de carga (IATA)	: Y644
Cantidad neta máxima para cantidad limitada en aviones de pasajeros y de carga (IATA)	: 1kg
Instrucciones de embalaje para aviones de pasajeros y de carga (IATA)	: 669
Cantidad neta máxima para aviones de pasajeros y de carga (IATA)	: 25kg
Instrucciones de embalaje exclusivamente para aviones de carga (IATA)	: 676
Cantidad máx. neta exclusivamente para aviones de carga (IATA)	: 100kg
Disposición particular (IATA)	: A3, A4, A6, A18
Código GRE (IATA)	: 6L

- Transporte por vía fluvial

Código de clasificación (ADN)	: T5
Disposición particular (ADN)	: 43, 274, 529, 585, 82
Cantidades limitadas (ADN)	: 500 g
Cantidades exceptuadas (ADN)	: E4
Equipment required (ADN)	: PP, EP
Number of blue cones/lights (ADN)	: 2

- Transporte ferroviario

Código de clasificación (RID)	: T5
-------------------------------	------

MERCUROCHROME Extra Pure

Fichas de datos de seguridad

Disposición particular (RID)	: 43, 66, 274, 529
Cantidades limitadas (RID)	: 500g
Cantidades exceptuadas (RID)	: E4
Packing instructions (RID)	: P002, IBC08
Special packing provisions (RID)	: B4
Mixed packing provisions (RID)	: MP10
Portable tank and bulk container instructions (RID)	: T3
Portable tank and bulk container special provisions (RID)	: TP33
Tank codes for RID tanks (RID)	: SGAH
Special provisions for RID tanks (RID)	: TU15
Categoría de transporte (RID)	: 2
Special provisions for carriage – Packages (RID)	: W11
Special provisions for carriage – Loading and unloading (RID)	: CW13, CW28, CW31
Colis express (express parcels) (RID)	: CE9
Hazard identification number (RID)	: 60

14.7. Transporte a granel con arreglo anexo II del Convenio MARPOL 73/78 y del Código IBC

No aplicable

SECCIÓN 15: Información reglamentaria

15.1. Reglamentación y legislación en materia de seguridad, salud y medio ambiente específicas para la sustancia o la mezcla

15.1.1. UE-Reglamentos

Sin restricciones según el anexo XVII de REACH

MERCUROCHROME Extra Pure is not on the REACH Candidate List

MERCUROCHROME Extra Pure is not on the REACH Annex XIV List

15.1.2. Reglamentos nacionales

Alemania

12th Ordinance Implementing the Federal Immission Control Act - 12.BImSchV : No sujeto al 12o BImSchV (decreto de protección contra las emisiones) (Reglamento sobre accidentes graves)

Dinamarca

Recomendaciones de la normativa danesa : Young people below the age of 18 years are not allowed to use the product
Pregnant/breastfeeding women working with the product must not be in direct contact with the product

15.2. Evaluación de la seguridad química

No se dispone de más información

MERCUROCHROME Extra Pure

Fichas de datos de seguridad

SECCIÓN 16: Información adicional

Texto completo de las frases R, H y EUH:

Acute Tox. 1 (Dermal)	Toxicidad aguda (cutánea), categoría 1
Acute Tox. 1 (Oral)	Toxicidad aguda (oral), categoría 1
Acute Tox. 2 (Inhalation)	Toxicidad aguda (por inhalación), categoría 2
Aquatic Acute 1	Peligroso para el medio ambiente acuático — Peligro agudo, categoría 1
Aquatic Chronic 1	Peligroso para el medio ambiente acuático — Peligro crónico, categoría 1
H300	Mortal en caso de ingestión
H310	Mortal en contacto con la piel
H330	Mortal en caso de inhalación
H400	Muy tóxico para los organismos acuáticos
H410	Muy tóxico para los organismos acuáticos, con efectos nocivos duraderos
R26/27/28	Muy tóxico por inhalación, por ingestión y en contacto con la piel
R33	Peligro de efectos acumulativos
R50/53	Muy tóxico para los organismos acuáticos, puede provocar a largo plazo efectos negativos en el medio ambiente acuático
N	Peligroso para el medio ambiente
T+	Muy tóxico

Esta información se basa en nuestro conocimiento actual y tiene como finalidad describir el producto para los propósitos de los requisitos de salud, seguridad y medio ambiente únicamente. Por lo tanto, no debe ser interpretada como garantía de ninguna característica específica del producto