

# MORPHOLINE EXTRA PURE

## Ficha de Informações de Segurança de Produtos Químicos

de acordo com o Regulamento REACH (Regulamento (CE) n.º 1907/2006) alterado pelo Regulamento (CE) 2020/878  
Número de referência da FDS: 00220  
Data de emissão: 4/9/2014 Data de revisão: 5/8/2025 Substitui a versão de: 4/13/2016 Versão: 1.0

### SEÇÃO 1: Identificação da substância/mistura e da empresa

#### 1.1. Identificação do produto

Forma do produto	: Substância
Nome comercial	: MORPHOLINE EXTRA PURE
Nome IUPAC	: Tetrahydro-1,4-oxazine
nº de índice EC	: 613-028-00-9
nº EC	: 203-815-1
nº CAS	: 110-91-8
Código do produto	: 00220
Tipo do produto	: Heterocyclic organic compound
Fórmula	: C4H9NO
Estrutura química	:

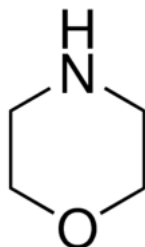

Sinônimos	: Diethylenimide oxide, 1,4-Oxazinane, Tetrahydro-1,4-oxazine, Diethylene imidoxide / Diethylene oximide, Tetrahydro-p-oxazine
-----------	--

#### 1.2. Usos recomendados da substância ou mistura e usos não recomendados

##### Usos relevantes identificados

Especificações de uso industrial/profissional	: Industrial For professional use only
Uso da substância/mistura	: Fabricação de substâncias Químicos de laboratório

#### 1.3. Identificação do fornecedor da SDS

LOBA CHEMIE PVT.LTD.  
107 Wode House Road, Jehangir Villa, Colaba  
400005 Mumbai  
INDIA  
T +91 22 6663 6663, F +91 22 6663 6699  
[info@lobachemie.com](mailto:info@lobachemie.com), [www.lobachemie.com](http://www.lobachemie.com)

#### 1.4. Número do telefone de emergência

Número de emergência	: + 91 22 6663 6663 (9:00am - 6:00 pm)
----------------------	--

### SEÇÃO 2: Identificação de perigos

#### 2.1. Classificação da substância ou mistura

##### Classificação de acordo com o Regulamento (CE) N° 1272/2008 [CLP]

Líquidos inflamáveis, categoria 3	H226
Toxicidade aguda (oral), categoria 4	H302
Toxicidade aguda (cutânea), categoria 4	H312
Toxicidade aguda (por inalação), categoria 4	H332
Corrosão/irritação cutânea, categoria 1, subcategoria 1B	H314
Texto completo das advertências H e EUH: ver secção 16	

# MORPHOLINE EXTRA PURE

## Ficha de Informações de Segurança de Produtos Químicos

de acordo com o Regulamento REACH (Regulamento (CE) n.º 1907/2006) alterado pelo Regulamento (CE) 2020/878

### Efeitos adversos físico-químicos prejudiciais para a saúde humana e para os efeitos ambientais

Líquido e vapores inflamáveis. Nocivo em contato com a pele. Nocivo se inalado. Nocivo se ingerido. Provoca queimadura severa à pele e dano aos olhos.

## 2.2. Elementos apropriados de rotulagem

### Rotulagem de acordo com o Regulamento (CE) N° 1272/2008 [CLP]

Pictogramas de perigo (CLP)



Palavra de advertência (CLP)

: Perigo

Frases de perigo (CLP)

: H226 - Líquido e vapor inflamáveis.  
H302+H312+H332 - Nocivo por ingestão, contacto com a pele ou inalação.  
H314 - Provoca queimaduras na pele e lesões oculares graves.  
P210 - Manter afastado do calor, superfícies quentes, faísca, chama aberta e outras fontes de ignição. Não fumar.  
P280 - Usar luvas de protecção, roupas de protecção, protecção para os olhos, protecção facial.  
P301+P312 - EM CASO DE INGESTÃO: Caso sinta indisposição, contacte um CENTRO DE INFORMAÇÃO ANTIVENENOS ou um médico.  
P303+P361+P353 - SE ENTRAR EM CONTACTO COM A PELE (ou o cabelo): Retirar imediatamente toda a roupa contaminada. Enxaguar a pele com água .  
P304+P340 - EM CASO DE INALAÇÃO: retirar a pessoa para uma zona ao ar livre e mantê-la numa posição que não dificulte a respiração.  
P305+P351+P338 - SE ENTRAR EM CONTACTO COM OS OLHOS: Enxaguar cuidadosamente com água durante vários minutos. Se usar lentes de contacto, retire-as, se tal lhe for possível. Continue a enxaguar.

## 2.3. Outros perigos

Contains no PBT and/or vPvB substances  $\geq 0.1\%$  assessed in accordance with REACH Annex XIII

## SEÇÃO 3: Composição e informações sobre os ingredientes

### 3.1. Substâncias

Tipo de substância

: Mono-constituente

Nome	Identificação do produto	%
MORPHOLINE	nº CAS: 110-91-8 nº EC: 203-815-1 nº de índice EC: 613-028-00-9	100

## SEÇÃO 4: Medidas de primeiros-socorros

### 4.1. Descrição das medidas de emergência

Medidas gerais de primeiros-socorros

: Call a physician immediately.

Medidas de primeiros-socorros após inalação

: Remova a pessoa para local ventilado e a mantenha em repouso numa posição que não dificulte a respiração. Remova a pessoa para local ventilado e a mantenha em repouso numa posição que não dificulte a respiração. Contate imediatamente um CENTRO DE INFORMAÇÃO TOXICOLÓGICA ou um médico. Chamar um centro de controle de envenenamento/médico se sentir mal-estar.

# MORPHOLINE EXTRA PURE

## Ficha de Informações de Segurança de Produtos Químicos

de acordo com o Regulamento REACH (Regulamento (CE) n.º 1907/2006) alterado pelo Regulamento (CE) 2020/878

Medidas de primeiros-socorros após contato com a pele	: Contate imediatamente um CENTRO DE INFORMAÇÃO TOXICOLÓGICA ou um médico. Lave com água em abundância. Lave a roupa contaminada antes de usá-la novamente. Enxágue a pele com água/ tome uma ducha. Retire imediatamente toda a roupa contaminada. Call a physician immediately.
Medidas de primeiros-socorros após contato com os olhos	: Enxague cuidadosamente com água durante vários minutos. No caso de uso de lentes de contato, remova-as, se for fácil. Continue enxaguando. Contate imediatamente um CENTRO DE INFORMAÇÃO TOXICOLÓGICA ou um médico. Call a physician immediately.
Medidas de primeiros-socorros após ingestão	: Enxaguar a boca. NÃO provoque vômito. Contate imediatamente um CENTRO DE INFORMAÇÃO TOXICOLÓGICA ou um médico. Do not induce vomiting. Call a physician immediately.
First-aid measures for first aider	: Os trabalhadores que prestam os primeiros socorros devem usar equipamento de proteção adequado.

### 4.2. Sintomas e efeitos mais importantes, agudos ou tardios

Sintomas/efeitos	: Provoca queimadura severa à pele e dano aos olhos.
Sintomas/efeitos em caso de inalação	: Corrosivo para as vias respiratórias. Nocivo se inalado.
Sintomas/efeitos em caso de contato com a pele	: Repeated exposure to this material can result in absorption through skin causing significant health hazard. Nocivo em contato com a pele. Burns.
Sintomas/efeitos em caso de contato com os olhos	: Provoca lesões oculares graves. Serious damage to eyes.
Sintomas/efeitos em caso de ingestão	: Swallowing a small quantity of this material will result in serious health hazard. Nocivo se ingerido. Burns.

### 4.3. Indicações sobre cuidados médicos urgentes e tratamentos especiais necessários

Treat symptomatically.

## SEÇÃO 5: Medidas de combate a incêndio

### 5.1. Meios de extinção

Meios de extinção adequados	: Carbon dioxide. Dry powder. Foam. Water spray.
Meios de extinção inadequados	: Do not use extinguishing media containing water.

### 5.2. Perigos específicos decorrentes da substância ou mistura

Perigo de incêndio	: Líquido e vapores inflamáveis.
Perigo de explosão	: May form flammable/explosive vapour-air mixture.
Produtos perigosos de decomposição em caso de incêndio	: Toxic fumes may be released.

### 5.3. Recomendações para a equipe de combate a incêndio

Instruções de combate a incêndios	: Fight fire from safe distance and protected location. Do not enter fire area without proper protective equipment, including respiratory protection.
Proteção durante o combate a incêndios	: Do not enter fire area without proper protective equipment, including respiratory protection. Do not attempt to take action without suitable protective equipment. Equipamento autônomo de respiração. Complete protective clothing.

## SEÇÃO 6: Medidas de controle para derramamento ou vazamento

### 6.1. Precauções pessoais, equipamento de proteção e procedimentos de emergência

Medidas gerais	: Remover fontes de ignição. Use special care to avoid static electric charges. No open flames. No smoking. Contenha o vazamento se puder ser feito com segurança. Notificar as autoridades se o produto entrar nos esgotos ou águas públicas. Absorva o produto derramado a fim de evitar danos materiais.
----------------	---

#### Para não-socorristas

Equipamento de proteção	: Wear recommended personal protective equipment.
Procedimentos de emergência	: Ventilate spillage area. Evacuate unnecessary personnel. Evitar chamas abertas, faíscas. Não fumar. Avoid contact with skin, eyes and clothing. Não inale poeiras/fumos/gases/névoas/vapores/aerossóis.

# MORPHOLINE EXTRA PURE

## Ficha de Informações de Segurança de Produtos Químicos

de acordo com o Regulamento REACH (Regulamento (CE) n.º 1907/2006) alterado pelo Regulamento (CE) 2020/878

### Para socorristas

- |                             |   |
|-----------------------------|---|
| Equipamento de proteção     | : Do not attempt to take action without suitable protective equipment. Use o equipamento de proteção individual conforme for necessário. Para maiores informações consultar a seção 8: "Controle da exposição/proteção individual". |
| Procedimentos de emergência | : Ventilate area. Evacuate unnecessary personnel. Contenha o vazamento se puder ser feito com segurança.  |

### 6.2. Precauções ambientais

Evite a liberação para o meio ambiente.

### 6.3. Métodos e materiais de contenção e limpeza

- |                    |  |
|--------------------|--|
| Para contenção     | : Absorb spilled material with sand or earth. Contain any spills with dikes or absorbents to prevent migration and entry into sewers or streams. Stop leak without risks if possible.                        |
| Métodos de limpeza | : Take up liquid spill into absorbent material. On land, sweep or shovel into suitable containers. Recolha o material derramado. Notificar as autoridades se o produto entrar nos esgotos ou águas públicas. |
| Outras informações | : Dispose of materials or solid residues at an authorized site.  |

### 6.4. Referência a outras seções

For further information refer to section 13.

## SEÇÃO 7: Manuseio e armazenamento

### 7.1. Precauções para manuseio seguro

- |                                      |  |
|--------------------------------------|--|
| Perigos adicionais quando processado | : Handle empty containers with care because residual vapours are flammable.  |
| Precauções para manuseio seguro      | : Keep away from sources of ignition - No smoking. Evite o acúmulo de cargas eletrostáticas. Utilize apenas ferramentas antifaíscantes. Do not breathe vapours. Mantenha afastado do calor, faísca, chama aberta, superfícies quentes. - Não fume. Aterre o vaso contentor e o receptor do produto durante transferências. Vapores inflamáveis podem acumular-se no recipiente. Use explosion-proof equipment. Usar equipamento de proteção individual. Evite o contato com os olhos, a pele ou a roupa. Utilize apenas ao ar livre ou em locais bem ventilados. Não inale poeiras/fumos/gases/névoas/vapores/aerossóis. |
| Medidas de higiene                   | : Não coma, beba ou fume durante a utilização deste produto. Wash hands and other exposed areas with mild soap and water before eating, drinking or smoking and when leaving work. Lave a roupa contaminada antes de usá-la novamente. Always wash hands after handling the product.   |

### 7.2. Condições para armazenamento seguro, incluindo incompatibilidades

- |                            |   |
|----------------------------|---|
| Medidas técnicas           | : Proper grounding procedures to avoid static electricity should be followed. Aterre o vaso contentor e o receptor do produto durante transferências. Comply with applicable regulations. |
| Condições de armazenamento | : Mantenha o recipiente hermeticamente fechado. Keep in fireproof place. Armazene em local bem ventilado. Mantenha em local fresco. Armazene em local fechado à chave.                    |
| Materiais incompatíveis    | : Heat sources.   |
| Materiais para embalagem   | : Do not store in corrodable metal. Store always product in container of same material as original container.   |

### 7.3. Utilizações finais específicas

Nenhuma informação adicional disponível

## SEÇÃO 8: Controle de exposição e proteção individual

### 8.1. Parâmetros de controle

Nenhuma informação adicional disponível

# MORPHOLINE EXTRA PURE

## Ficha de Informações de Segurança de Produtos Químicos

de acordo com o Regulamento REACH (Regulamento (CE) n.º 1907/2006) alterado pelo Regulamento (CE) 2020/878

### 8.2. Controles de exposição

#### Controles apropriados de engenharia

##### Controles apropriados de engenharia:

Ensure good ventilation of the work station.

#### Equipamentos de proteção individual

##### Equipamento de proteção individual:

Wear recommended personal protective equipment.

##### Símbolo(s) do equipamento de proteção individual:



#### Proteção ocular e facial

##### Proteção para os olhos:

Chemical goggles or face shield

#### Skin protection

##### Proteção para a pele e o corpo:

Wear a mask

##### Proteção para as mãos:

Protective gloves

#### Proteção respiratória

##### Proteção respiratória:

Wear a mask

#### Controles de exposição ambiental

##### Controles de exposição ambiental:

Evite a liberação para o meio ambiente.

## SEÇÃO 9: Propriedades físicas e químicas

### 9.1. Informações sobre propriedades físico-químicas básicas

Estado físico	: Líquido
Cor	: Colourless.
Aparência	: Clear liquid.
Massa molecular	: 87.12 g/mol
Odor	: Amine-like.
Limiar de odor	: Não disponível
Ponto de fusão	: Não aplicável
Ponto de solidificação	: -5 °C
Ponto de ebulição	: 126 – 130 °C
Inflamabilidade	: Líquido e vapores inflamáveis
Limite inferior de explosão	: 1.4 vol. %
Limite superior de explosão	: 11.2 vol. %
Ponto de fulgor	: 31 °C
Temperatura de auto-ignição	: 310 °C
Temperatura de decomposição	: > 330 °C
pH	: 10.6 at 20 °C
Concentração da solução de pH	: 0.5 %
Viscosidade, cinemática	: 2.23 – 2.234 mm²/s
Viscosidade, dinâmica	: 2.23 cP at 20 °C
Solubilidade	: Água: Completely miscible
Partition coefficient n-octanol/water (Log Kow)	: Não disponível
Partition coefficient n-octanol/water (Log Pow)	: 2.55
Pressão de vapor	: 6 mm Hg at 20 °C
Pressão de vapor a 50°C	: Não disponível

# MORPHOLINE EXTRA PURE

## Ficha de Informações de Segurança de Produtos Químicos

de acordo com o Regulamento REACH (Regulamento (CE) n.º 1907/2006) alterado pelo Regulamento (CE) 2020/878

Densidade	: 0.998 – 1 g/cm³ at 20 °C
Densidade relativa	: Não disponível
Densidade relativa do vapor a 20°C	: 3 (Air = 1)
Características das partículas	: Não aplicável

### 9.2. Outras informações

#### Outras características de segurança

Índice de refração	: 1.453 – 1.455 (20 °C, 589 nm)
--------------------	---------------------------------

## SEÇÃO 10: Estabilidade e reatividade

### 10.1. Reatividade

Thermal decomposition generates : Corrosive vapours. Líquido e vapores inflamáveis.

### 10.2. Estabilidade química

Stable under normal conditions.

### 10.3. Possibilidade de reações perigosas

No dangerous reactions known under normal conditions of use.

### 10.4. Condições a evitar

Open flame. Calor. Sparks. Evite o contato com superfícies quentes. Evite chamas e faíscas. Elimine todas as fontes de ignição.

### 10.5. Materiais incompatíveis

Nenhuma informação adicional disponível

### 10.6. Produtos perigosos da decomposição

May release flammable gases. Thermal decomposition generates : Corrosive vapours.

## SEÇÃO 11: Informação toxicológica

### 11.1. Informações sobre as classes de perigo, tal como definidas no Regulamento (CE) n.º 1272/2008

Toxicidade aguda (oral)	: Nocivo por ingestão.
Toxicidade aguda (dérmica)	: Nocivo em contacto com a pele.
Toxicidade aguda (inalação)	: Nocivo por inalação.
Corrosão/irritação à pele	: Causes severe skin burns. pH: 10.6 at 20 °C

#### MORPHOLINE (110-91-8)

pH	10.6 at 20 °C
Lesões oculares graves/irritação ocular	: Assumed to cause serious eye damage pH: 10.6 at 20 °C

#### MORPHOLINE (110-91-8)

pH	10.6 at 20 °C
Sensibilização respiratória ou à pele	: Não classificado
Mutagenicidade em células germinativas	: Não classificado
Carcinogenicidade	: Não classificado
Toxicidade à reprodução	: Não classificado
Toxicidade para órgãos-alvo específicos - Exposição única	: Não classificado
Informações adicionais	: Corrosivo para as vias respiratórias
Toxicidade para órgãos-alvo específicos - Exposição repetida	: Não classificado
Perigo por aspiração	: Não classificado

# MORPHOLINE EXTRA PURE

## Ficha de Informações de Segurança de Produtos Químicos

de acordo com o Regulamento REACH (Regulamento (CE) n.º 1907/2006) alterado pelo Regulamento (CE) 2020/878

### MORPHOLINE EXTRA PURE (110-91-8)

Viscosidade, cinemática	2.23 – 2.234 mm²/s
-------------------------	--------------------

### MORPHOLINE (110-91-8)

Viscosidade, cinemática	2.23 – 2.234 mm²/s
-------------------------	--------------------

## 11.2. Informações sobre outros perigos

### Outras informações

Potenciais efeitos e sintomas adversos à saúde humana : Nocivo se ingerido, Nocivo em contato com a pele

## SEÇÃO 12: Informações ecológicas

### 12.1. Toxicidade

Ecologia - geral	: Before neutralisation, the product may represent a danger to aquatic organisms.
Perigoso ao ambiente aquático - Agudo	: Não classificado
Perigoso ao ambiente aquático - Crônico	: Não classificado

### 12.2. Persistência e degradabilidade

#### MORPHOLINE EXTRA PURE (110-91-8)

Persistência e degradabilidade	Rapidamente degradável
--------------------------------	------------------------

#### MORPHOLINE (110-91-8)

Persistência e degradabilidade	Rapidamente degradável
--------------------------------	------------------------

### 12.3. Potencial bioacumulativo

#### MORPHOLINE (110-91-8)

Partition coefficient n-octanol/water (Log Pow)	2.55
---	------

### 12.4. Mobilidade no solo

Nenhuma informação adicional disponível

### 12.5. Resultados da avaliação PBT e mPmB

Nenhuma informação adicional disponível

### 12.6. Propriedades desreguladoras do sistema endócrino

Nenhuma informação adicional disponível

### 12.7. Outros efeitos adversos

Nenhuma informação adicional disponível

## SEÇÃO 13: Considerações sobre destinação final

### 13.1. Métodos de tratamento de resíduos

Legislação regional (resíduos)	: O despejo deve ser feita de acordo com regulamentos oficiais.
Métodos de tratamento de resíduos	: Dispose of contents/container in accordance with licensed collector's sorting instructions.
Recomendações de despejo de águas residuais	: O despejo deve ser feita de acordo com regulamentos oficiais.
Recomendações de disposição de produtos/embalagens	: Descarte o conteúdo/recipiente em ponto de coleta de resíduos especiais ou perigosos de acordo com regulamentação local, regional, nacional e/ou internacional. O despejo deve ser feita de acordo com regulamentos oficiais.

# MORPHOLINE EXTRA PURE

## Ficha de Informações de Segurança de Produtos Químicos

de acordo com o Regulamento REACH (Regulamento (CE) n.º 1907/2006) alterado pelo Regulamento (CE) 2020/878

Informações adicionais : Handle empty containers with care because residual vapours are flammable. Vapores inflamáveis podem acumular-se no recipiente. Do not re-use empty containers.

### SEÇÃO 14: Informações sobre transporte

Em conformidade com ADR / IMDG / IATA / ADN / RID

#### 14.1. Número ONU ou número de ID

Nº ONU (ADR) : UN 2054  
Nº ONU (IMDG) : UN 2054  
Nº ONU (IATA) : UN 2054  
Nº ONU (ADN) : UN 2054  
Nº ONU (RID) : UN 2054

#### 14.2. Nome apropriado para embarque ONU

Nome apropriado para embarque (ADR) : MORFOLINA  
Nome apropriado para embarque (IMDG) : MORPHOLINE  
Nome apropriado para embarque (IATA) : Morpholine  
Nome apropriado para embarque (ADN) : MORFOLINA  
Nome apropriado para embarque (RID) : MORFOLINA  
Descrição do documento de transporte (ADR) : UN 2054 MORFOLINA, 8 (3), I, (D/E)  
(ADR)  
Descrição do documento de transporte (IMDG) : UN 2054 MORPHOLINE, 8 (3), I (38°C o.c.)  
Descrição do documento de transporte (IATA) : UN 2054 Morpholine, 8 (3), I  
Descrição do documento de transporte (ADN) : UN 2054 MORFOLINA, 8 (3), I  
Descrição do documento de transporte (RID) : UN 2054 MORFOLINA, 8 (3), I

#### 14.3. Classes de perigo para o transporte

##### ADR

Classes de risco de transporte (ADR) : 8 (3)  
Rótulos de perigo (ADR) : 8, 3



##### IMDG

Classes de risco de transporte (IMDG) : 8 (3)  
Rótulos de perigo (IMDG) : 8, 3



##### IATA

Classes de risco de transporte (IATA) : 8 (3)  
Rótulos de perigo (IATA) : 8, 3



##### ADN

Classes de risco de transporte (ADN) : 8 (3)  
Rótulos de perigo (ADN) : 8, 3



# MORPHOLINE EXTRA PURE

## Ficha de Informações de Segurança de Produtos Químicos

de acordo com o Regulamento REACH (Regulamento (CE) n.º 1907/2006) alterado pelo Regulamento (CE) 2020/878



### RID

Classes de risco de transporte (RID)

: 8 (3)

Rótulos de perigo (RID)

: 8, 3



### 14.4. Grupo de embalagem

Grupo de embalagem (ADR)

: I

Grupo de embalagem (IMDG)

: I

Grupo de embalagem (IATA)

: I

Grupo de embalagem (ADN)

: I

Grupo de embalagem (RID)

: I

### 14.5. Perigos para o meio ambiente

Perigoso para o meio ambiente

: Não

Poluente marinho

: Não

EmS-No. (Fogo)

: F-E

EmS-No. (Derramamento)

: S-C

Outras informações

: Nenhuma informação adicional disponível

### 14.6. Precauções específicas para o usuário

#### Transporte terrestre

Código de classificação (ADR)

: CF1

Quantidades limitadas (ADR)

: 0

Quantidades isentas (ADR)

: E0

Instruções para embalagens (ADR)

: P001

Disposições relativas à embalagem mista (ADR)

: MP8, MP17

Instruções para tanques portáteis e containers para granéis (ADR)

: T10

Disposições especiais para tanques portáteis e containers para granéis (ADR)

: TP2

Código de tanque (ADR)

: L10BH

Veículo para transporte de tanque

: FL

Categoria de transporte (ADR)

: 1

Disposições especiais relativas ao transporte - Operação (ADR)

: S2, S14

Número de identificação do perigo (nº Kemler)

: 883

Painéis cor de laranja

:



Código de restrição de túnel (ADR)

: D/E

Código EAC

: •2W

Código APP

: A(fl)

#### Transporte marítimo

Quantidades limitadas (IMDG)

: 0

Quantidades isentas (IMDG)

: E0

Packing instructions (IMDG)

: P001

Tank instructions (IMDG)

: T10

Tank special provisions (IMDG)

: TP2

Categoria de estiva (IMDG)

: A

Ponto de fulgor (IMDG)

: 38°C o.c.

# MORPHOLINE EXTRA PURE

## Ficha de Informações de Segurança de Produtos Químicos

de acordo com o Regulamento REACH (Regulamento (CE) n.º 1907/2006) alterado pelo Regulamento (CE) 2020/878

Properties and observations (IMDG)	: Colourless liquid with a fishy odour. Flashpoint: 38°C o.c. Explosive limits: 2% to 11.2%. Miscible with water. Harmful by skin contact or by inhalation. Corrosive to skin, eyes and mucous membranes.
MFAG-Nº	: 132

### Transporte aéreo

Quantidades isentas PCA (IATA)	: E0
Quantidades limitadas PCA (IATA)	: Forbidden
Quantidade máxima líquida por quantidade limitada PCA (IATA)	: Forbidden
Instruções de embalagem PCA (IATA)	: 850
Quantidade máxima líquida PCA (IATA)	: 0.5L
Instruções de embalagem CAO (IATA)	: 854
Quantidade máxima líquida CAO (IATA)	: 2.5L
Código do ERG (IATA)	: 8F

### Transporte por via fluvial

Código de classificação (ADN)	: CF1
Quantidades limitadas (ADN)	: 0
Quantidades isentas (ADN)	: E0
Transporte permitido (ADN)	: T
Equipamento exigido (ADN)	: PP, EP, EX, A
Ventilação (ADN)	: VE01
Número de cones/luzes azuis (ADN)	: 1

### Transporte ferroviário

Código de classificação (RID)	: CF1
Quantidades limitadas (RID)	: 0
Quantidades isentas (RID)	: E0
Instruções de embalagem (RID)	: P001
Disposições relativas à embalagem mista (RID)	: MP8, MP17
Instruções para tanques portáteis e containers para granéis (RID)	: T10
Disposições especiais para tanques portáteis e containers para granéis (RID)	: TP2
Códigos de tanques para os tanques RID (RID)	: L10BH
Disposições especiais para as cisternas RID (RID)	: TU38, TE22
Categoria de transporte (RID)	: 1
Número de identificação do perigo (RID)	: 883

### 14.7. Transporte marítimo a granel em conformidade com os instrumentos da OMI

Não aplicável

## SEÇÃO 15: Informações sobre regulamentações

### 15.1. Normas de segurança, saúde e meio ambiente específicas para a substância ou mistura

#### Regulamentações da UE

##### Anexo XVII do REACH (Lista de restrições)

Lista de restrições da UE (Anexo XVII do Regulamento REACH)	
Código de referência	Aplicável em
3(a)	MORPHOLINE EXTRA PURE
3(b)	MORPHOLINE EXTRA PURE
40.	MORPHOLINE EXTRA PURE

##### Anexo XIV do REACH (Lista de autorização)

Não enumerada(s) no anexo XIV do REACH (Lista de autorização)

# MORPHOLINE EXTRA PURE

## Ficha de Informações de Segurança de Produtos Químicos

de acordo com o Regulamento REACH (Regulamento (CE) n.º 1907/2006) alterado pelo Regulamento (CE) 2020/878

### Lista de substâncias candidatas (SVHC) do REACH

Não contém substância(s) enumerada(s) na lista de substâncias candidatas do REACH

### Regulamento PIC (Consentimento Prévio Informado)

Não enumerada(s) na lista PIC (Regulamento (UE) n.º 649/2012)

### Regulamento POP (Poluentes Orgânicos Persistentes)

Não enumerada(s) na lista POP (Regulamento (UE) n.º 2019/1021)

### Ozone Regulation (2024/590)

Not listed on the Ozone Depletion list (Regulation EU 2024/590)

### Regulamento Dupla Utilização (428/2009)

Contains no substance subject to the COUNCIL REGULATION (EC) for the control of dual-use items

### Regulamento relativo aos precursores explosivos (UE 2019/1148)

Não contém substância(s) enumerada(s) na lista de precursores de explosivos (Regulamento (UE) 2019/1148 sobre a comercialização e utilização de precursores de explosivos)

### Regulamento relativo aos precursores de drogas (CE n.º 273/2004)

Não contém substância(s) enumerada(s) na lista de precursores de drogas (Regulamento (CE) n.º 273/2004 do Parlamento Europeu e do Conselho relativo aos precursores de drogas)

### Regulamentos Nacionais

#### Alemanha

- Classe de perigo de água (WGK) : WGK 1, ligeiramente perigosos para a água (Classification according to AwSV; Número do ID 158).
- Decreto sobre Incidentes Perigosos (12. BImSchV) : Não está sujeito ao Decreto sobre Incidentes Perigosos (12. BImSchV)

#### Holanda

- SZW-lijst van kankerverwekkende stoffen : A substância não é listada
- SZW-lijst van mutagene stoffen : A substância não é listada
- SZW-lijst van reprotoxische stoffen – Borstvoeding : A substância não é listada
- SZW-lijst van reprotoxische stoffen – Vruchtbaarheid : A substância não é listada
- SZW-lijst van reprotoxische stoffen – Ontwikkeling : A substância não é listada

#### Dinamarca

- Class for fire hazard : Classe II-1
- Store unit : 5 litro
- Observações relativas à classificação : R10 <H226;H302+H312+H332;H314>; As diretrizes da gestão de emergência para armazenamento de líquidos inflamáveis devem ser seguidas
- Regulamentos nacionais dinamarqueses : Jovens com idade inferior a 18 anos não estão autorizados a usar o produto  
As mulheres grávidas/lactantes que trabalhem com o produto não devem estar em contato direto com o mesmo

# MORPHOLINE EXTRA PURE

## Ficha de Informações de Segurança de Produtos Químicos

de acordo com o Regulamento REACH (Regulamento (CE) n.º 1907/2006) alterado pelo Regulamento (CE) 2020/878

### Polónia

Regulamentos nacionais polacos : Act of 25 February 2011 on chemical substances and their mixtures (J. o L. No. 63, item 322 as amended; consolidated text J. o L. 2019, item 1225).  
Act of 14 December 2012 on waste (J. o L. 2013, item 322 as amended; consolidated text J. o L. 2020, item 797).  
The announcement of Marshal of the Sejm of the Republic of Poland dated 19 October 2016 concerning the consolidated text announcement of the decree on the management of packaging and packaging waste (J. o L. 2016, item 1863 as amended).  
Decree of the Minister of Environment of 14 December 2014 on the catalogue of waste (J. o L. 2014, item 1923).  
Act of 19 August 2011 on the Carriage of Dangerous Goods (J. o L. 2011 No. 227, item 1367 as amended; consolidated text J. o L. 2020, item 154).  
Regulation of the Minister of Family, Labour and Social Policy of 12 June 2018 on the highest permissible concentration and intensity of noxious agents for health at work environment (J. o L. item 1286 as amended).  
The announcement of Minister of Health dated 9 September 2016 concerning the consolidated text announcement of the decree of the Minister of Health of 30 December 2004 on health and safety at work related to exposure to chemical agents at work (J. o L. of 16 September 2016, item 1488)  
Regulation of the Minister of Health of 2 February 2011 on tests and measurements of the noxious agents for health at work environment (J. o L. No. 33, item 166 as amended).  
Regulation of the Minister of Environment of 9 December 2003 on particularly hazardous substances to the environment (J. o L. No. 217, item 2141).  
ADR Agreement: Government Statement of 13 March 2023 on the entry into force of amendments to Annexes A and B to the Agreement concerning the International Carriage of Dangerous Goods by Road (ADR), signed in Geneva on 30 September 1957 (J. o. L. 2023, item 891)

### 15.2. Avaliação de segurança química

Não há avaliação de segurança química realizada

## SEÇÃO 16: Outras informações

Abreviaturas e acrônimos:	
ACGIH	American Conference of Government Industrial Hygienists
ADN	European Agreement concerning the International Carriage of Dangerous Goods by Inland Waterways
ADR	European Agreement concerning the International Carriage of Dangerous Goods by Road
ETA	Acute Toxicity Estimate
BCF	Bioconcentration factor
VLB (valor-limite biológico)	Valor-limite biológico
BOD	Biochemical oxygen demand (BOD)
nº CAS	Número CAS
CLP	Classification Labelling Packaging Regulation; Regulation (EC) No 1272/2008
COD	Demanda química de oxigênio (DQO)
CSA	Avaliação de segurança química
DMEL	Derived Minimal Effect level
DNEL	Nível Derivado de Exposição Sem Efeito
nº EC	Número CE
CE50	Median effective concentration
DE	Endocrine disruptor

# MORPHOLINE EXTRA PURE

## Ficha de Informações de Segurança de Produtos Químicos

de acordo com o Regulamento REACH (Regulamento (CE) n.º 1907/2006) alterado pelo Regulamento (CE) 2020/878

Abreviaturas e acrónimos:	
EN	Norma Europeia
CER	European waste catalogue
IARC	International Agency for Research on Cancer
IATA	International Air Transport Association
IMDG	International Maritime Dangerous Goods
CL50	Median lethal concentration
DL50	Median lethal dose
LOAEL	Lowest Observed Adverse Effect Level
Log Kow	Partition coefficient n-octanol/water (Log Kow)
Log Pow	Partition coefficient n-octanol/water (Log Pow)
MAK concentração máxima admissível	maximum workplace concentration
NOAEC	No-Observed Adverse Effect Concentration
NOAEL	No-Observed Adverse Effect Level
NOEC	No-Observed Effect Concentration
N.O.S.	Not Otherwise Specified
OECD	Organisation for Economic Co-operation and Development
OEL	Limite de exposição ocupacional
OSHA	Occupational Safety & Health Administration
PBT	Persistent Bioaccumulative Toxic
PNEC	Previsão de Concentração Sem Efeitos
EPI	Equipamentos de proteção individual
RID	Regulations concerning the International Carriage of Dangerous Goods by Rail
SDS	Ficha de Informações de Segurança de Produtos Químicos
STP	Sewage treatment plant
TF	Função técnica
DTO	Theoretical oxygen demand (ThOD)
TLM	Median Tolerance Limit
TWA	Time Weighted Average
COV	Volatile Organic Compounds
mPmB	Very Persistent and Very Bioaccumulative
UFI	Unique Formula Identifier

Texto integral das frases H e EUH:	
Acute Tox. 4 (Cutânea)	Toxicidade aguda (cutânea), categoria 4
Acute Tox. 4 (Inalação)	Toxicidade aguda (por inalação), categoria 4
Acute Tox. 4 (Oral)	Toxicidade aguda (oral), categoria 4
Flam. Liq. 3	Líquidos inflamáveis, categoria 3
Skin Corr. 1B	Corrosão/irritação cutânea, categoria 1, subcategoria 1B

# MORPHOLINE EXTRA PURE

## Ficha de Informações de Segurança de Produtos Químicos

de acordo com o Regulamento REACH (Regulamento (CE) n.º 1907/2006) alterado pelo Regulamento (CE) 2020/878

Texto integral das frases H e EUH:	
H226	Líquido e vapor inflamáveis.
H302	Nocivo por ingestão.
H312	Nocivo em contacto com a pele.
H314	Provoca queimaduras na pele e lesões oculares graves.
H332	Nocivo por inalação.

Safety Data Sheet (SDS), UE

Esta informação está baseada em nosso conhecimento atual e pretende descrever o produto tendo unicamente em vista os requisitos de saúde, segurança e meio ambiente. Não deve, portanto, ser interpretada como garantia de qualquer propriedade específica do produto.