NICOTINAMIDE ADENINE DINUCLEOTIDE REDUCED DISODIUM FOR BIOCHEMISTRY

เอกสารข้อมูลความปลอดภัย

ตามกฎหมายว่าด้วยการจดทะเบียน การประเมิน การอนุญาต และการจำกัดการใช้สารเคมี (Registration, Evaluation, Authorisation and Restriction of Chemicals: REACH) (คณะกรรมาธิการยุโรป (European Commission: EC)) เลขที่ 1907/2006 ที่แก้ไขเพิ่มเติมโดยกฎระเบียบ (สหภาพยุโรป (European Union: EU)) เลขที่ 2020/878
หมายเลขอ้างอิง SDS: 04901
วันที่ออก: 4/9/2014 วันที่แก้ไข: 6/24/2026 ใช้แทนฉบับ: 4/9/2015 เวอร์ชัน: 1.0

ส่วนที่ 1: การบ่งชี้สารเดียว/สารผสม/บริษัท

1.1. ตัวบ่งชี้ผลิตภัณฑ์ตามระบบ

รูปแบบผลิตภัณฑ์	:	สาร
ชื่อการค้า	:	NICOTINAMIDE ADENINE DINUCLEOTIDE REDUCED DISODIUM FOR BIOCHEMISTRY
EC เลขที่	:	210-123-3
CAS เลขที่	:	606-68-8
รหัสสินค้า	:	04901
ประเภทของผลิตภัณฑ์	:	Heterocyclic organic compound
สูตร	:	C21H27N7Na2O14P2 · xH2O
โครงสร้างทางเคมี	:	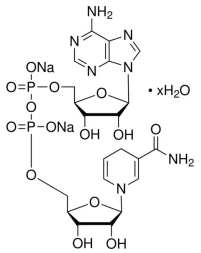
คำที่มีความหมายเหมือนกันหรือคล้ายคลึงกัน	:	β-DPNH, β-NADH, DPNH, Diphosphopyridine nucleotide, reduced form, NADH

1.2. ข้อแนะนำและข้อจำกัดต่างๆ ในการใช้สารเดียวหรือสารผสม

การใช้งานที่ระบุที่เกี่ยวข้อง

การใช้สารเดียวหรือสารผสม	:	Laboratory chemicals, Manufacture of substances

1.3. เอกสารข้อมูลความปลอดภัย

LOBA CHEMIE PVT.LTD.
107 Wode House Road, Jehangir Villa, Colaba
400005 Mumbai
INDIA
T +91 22 6663 6663, F +91 22 6663 6699
info@lobachemie.com, www.lobachemie.com

1.4. หมายเลขโทรศัพท์ฉุกเฉิน

หมายเลขฉุกเฉิน	:	+ 91 22 6663 6663 (9:00am - 6:00 pm)

ส่วนที่ 2: การบ่งชี้ความเป็นอันตราย

2.1. การจำแนกประเภทของสารเดียวหรือสารผสม

การจำแนกประเภทตามข้อกำหนด (CE) เลขที่ 1272/2008 [CLP]

ไม่จัดจำแนก

อาการที่ไม่พึงประสงค์ทางเคมีกายภาพ, สุขภาพของมนุษย์ และผลกระทบสิ่งแวดล้อม

ตามที่เราทราบ ผลิตภัณฑ์ไม่ได้มีความเสี่ยงเฉพาะใดๆหากได้รับการจัดการที่สอดคล้องกับสุขอนามัยและความปลอดภัยในการปฏิบัติงาน.

2.2. องค์ประกอบฉลากตามระบบ

การติดฉลากตามข้อกำหนด (CE) เลขที่ 1272/2008 [CLP]

ไม่บังคับให้ติดฉลาก

2.3. ความเป็นอันตรายอื่น ๆ

ไม่มีข้อมูลเพิ่มเติม

ส่วนที่ 3: องค์ประกอบและข้อมูลเกี่ยวกับส่วนผสม

3.1. สารเดี่ยว

ประเภทสาร : องค์ประกอบเดียว

ชื่อ	ตัวบ่งชี้ผลิตภัณฑ์ตามระบบ	เปอร์เซ็นต์ (%)
NICOTINAMIDE ADENINE DINUCLEOTIDE REDUCED DISODIUM	CAS เลขที่: 606-68-8 EC เลขที่: 210-123-3	100

ส่วนที่ 4: มาตรการปฐมพยาบาล

4.1. บรรยายถึงวิธีการปฐมพยาบาล

มาตรการปฐมพยาบาลทั่วไป : ในกรณีที่รู้สึกไม่สบาย ให้ปรึกษาแพทย์.

มาตรการปฐมพยาบาลหลังจากการหายใจเข้าไป : ให้ย้ายผู้ป่วยไปยังที่ที่มีอากาศบริสุทธิ์ และให้พักผ่อนในลักษณะที่หายใจได้สะดวก. ให้ออกซิเจนหรือเครื่องช่วยหายใจหากจำเป็น. เมื่อมีอาการเกิดขึ้น ให้เคลื่อนย้ายผู้ป่วยในพื้นที่โล่งและระบายอากาศ.

มาตรการปฐมพยาบาลหลังจากการสัมผัสทางผิวหนัง : ล้างผิวหนังด้วยน้ำปริมาณมาก. หากเกิดการระคายเคืองผิวหนังขึ้น :รับคำแนะนำจากแพทย์/พบแพทย์.

มาตรการปฐมพยาบาลหลังจากการสัมผัสทางดวงตา : ให้ถอดคอน แทคเลนส์ออก ถ้าถอดออกมาและทำได้ง่าย ให้ล้างตาต่อไป. ล้างด้วยน้ำเป็นเวลาหลายๆนาที. หากยังระคายเคือง: รับคำแนะนำจากแพทย์/พบแพทย์.

มาตรการปฐมพยาบาลหลังจากการกลืนกิน : บ้วนปากด้วยน้ำ. ในกรณีที่รู้สึกไม่สบาย ให้ปรึกษาแพทย์. โทรศัพท์หาศูนย์พิษวิทยาหรือแพทย์ เมื่อรู้สึกไม่สบาย.

การป้องกันตนเองของผู้ปฐมพยาบาล : ถึงแม้ว่าไม่มีการกำหนดความเป็นอันตรายเฉพาะ แต่ผู้ปฐมพยาบาลควรสวมอุปกรณ์ป้องกันตา ถุงมือ และหน้ากากแบบครึ่งหน้าชนิดใช้ครั้งเดียวแล้วทิ้ง คำนึงถึงอุปกรณ์ป้องกันเพิ่มเติม หากมีโอกาสรับสัมผัสซ้ำหรือเป็นเวลานาน.

4.2. อาการหรือผลกระทบที่สำคัญ ทั้งที่เกิดเฉียบพลันและที่เกิดขึ้นภายหลัง

อาการ/ผลกระทบหลังจากการหายใจเข้าไป : ไม่มีภายใต้สภาวะปกติ. ฝุ่นจากผลิตภัณฑ์ที่อาจมีขึ้นอาจก่อให้เกิดการระคายเคืองต่อระบบทางเดินหายใจหลังจากการรับสัมผัสโดยการหายใจเข้าไป.

อาการ/ผลกระทบหลังจากการสัมผัสผิวหนัง : ไม่มีภายใต้สภาวะปกติ. ฝุ่นอาจทำให้เกิดการระคายเคืองในรอยพับของผิวหนังหรือโดยการสัมผัสกับการสวมใส่เสื้อผ้าที่รัดแน่น.

อาการ/ผลกระทบหลังจากการสัมผัสดวงตา : ไม่มีภายใต้สภาวะปกติ. ฝุ่นจากผลิตภัณฑ์นี้อาจก่อให้เกิดการระคายเคืองต่อดวงตา.

อาการ/ผลกระทบหลังจากการกลืนกิน : ไม่มีภายใต้สภาวะปกติ.

4.3. ระบุถึงข้อควรพิจารณาทางการแพทย์ที่ต้องทำทันที และการดูแลรักษาเฉพาะที่ควรดำเนินการ

รักษาตามอาการ.

ส่วนที่ 5: มาตรการผจญเพลิง

5.1. สารดับเพลิงที่ห้ามใช้ และสารดับเพลิงที่เหมาะสม

สารดับเพลิงที่เหมาะสม : ผงเคมีแห้ง, โฟมทนแอลกอฮอล์, ก๊าซคาร์บอนไดออกไซด์ (CO2). สเปรย์น้ำ. ผงแห้ง. โฟม.

สารดับเพลิงที่ไม่เหมาะสม : อย่าใช้น้ำที่ไหลแรง.

5.2. ความเป็นอันตรายเฉพาะที่เกิดขึ้นจากสารเคมี

ความเป็นอันตรายจากไฟไหม้ : ไม่มีความเสี่ยงต่อการเกิดไฟไหม้.

อันตรายจากการระเบิด : ไม่มีการระเบิดโดยตรง.

ความเป็นอันตรายของสารที่เกิดจากการสลายตัว : ควันพิษอาจจะถูกปลดปล่อยออกมาได้.

5.3. ข้อแนะนำสำหรับนักผจญเพลิง

ข้อแนะนำในการผจญเพลิง : ผจญเพลิงในระยะห่างที่ปลอดภัยและสถานที่ที่มีการป้องกัน. อย่าเข้าไปในบริเวณเพลิงไหม้โดยไม่มีอุปกรณ์ป้องกันที่เหมาะสม รวมทั้งการป้องกันระบบทางเดินหายใจ.

การป้องกันในระหว่างการผจญเพลิง : ไม่พยายามที่จะดำเนินการได้โดยไม่ต้องใช้อุปกรณ์ป้องกันที่เหมาะสม. เครื่องช่วยหายใจชนิดถังอากาศติดตัว. เสื้อผ้าที่ใช้ป้องกันที่สมบูรณ์แบบ.

ส่วนที่ 6: มาตรการจัดการเมื่อมีการหกรั่วไหลของสาร

6.1. ข้อควรระวังส่วนบุคคล อุปกรณ์ป้องกันอันตราย และขั้นตอนการ ปฏิบัติงานฉุกเฉิน

มาตรการทั่วไป : แจ้งให้เจ้าหน้าที่ที่เกี่ยวข้องทราบหากมีผลิตภัณฑ์เข้าไปในท่อระบายน้ำหรือแหล่งน้ำสาธารณะ. ดูดซับสารที่หกรั่วไหลเพื่อป้องกันสารเสียหาย.

สำหรับผู้ที่ไม่ใช่หน่วยกู้ภัย

อุปกรณ์การป้องกัน : สวมอุปกรณ์ป้องกันภัยส่วนบุคคลที่แนะนำ.
ขั้นตอนฉุกเฉิน : ระบายอากาศในพื้นที่ที่มีการหกรั่วไหล. อพยพพนักงานที่ไม่จำเป็น.

สำหรับหน่วยกู้ภัย

อุปกรณ์การป้องกัน : ไม่พยายามที่จะดำเนินการได้โดยไม่ต้องใช้อุปกรณ์ป้องกันที่เหมาะสม. ใช้อุปกรณ์ป้องกันส่วนบุคคลตามที่กำหนด. ข้อมูลเพิ่มเติม โปรดดูที่หมวดที่ 8: การควบคุมการสัมผัส/การป้องกันส่วนบุคคล.
ขั้นตอนฉุกเฉิน : อุปกรณ์ทั้งหมดที่ใช้ในขณะจัดการกับผลิตภัณฑ์สารเคมีต้องมีการติดตั้งสายดิน. อพยพพนักงานที่ไม่จำเป็น.

6.2. ข้อควรระวังด้านสิ่งแวดล้อม

หลีกเลี่ยงการปล่อยสู่สิ่งแวดล้อม.

6.3. วิธีการและวัสดุสำหรับกักเก็บและทำความสะอาด

สำหรับภาชนะบรรจุ : ใช้พลั่วที่สะอาดตักวัสดุและวางไว้ในภาชนะบรรจุที่แห้ง และปิดภาชนะโดยไม่ให้มีการกดบีบวัสดุ.
วิธีการในการทำความสะอาด : เก็บผลิตภัณฑ์ด้วยเครื่องจักรกล. ทำความสะอาดทันทีโดยการตักหรือดูด.
ข้อมูลอื่นๆ : ทิ้งวัสดุหรือเศษวัสดุที่เหลือที่เป็นของแข็งในสถานที่ที่ได้รับอนุญาต.
รวมทั้งข้อมูลการจัดทำและการปรับปรุงแก้ไขเอกสารข้อมูลความปลอดภัย

6.4. อ้างถึงมาตราอื่น ๆ

ข้อมูลเพิ่มเติม โปรดดูที่หมวดที่ 13.

ส่วนที่ 7: การขนถ่าย เคลื่อนย้าย ใช้งาน และเก็บรักษา

7.1. ข้อควรระวังในการขนถ่ายเคลื่อนย้าย ใช้งาน และการเก็บรักษาอย่างปลอดภัย

อันตรายที่เพิ่มขึ้นระหว่างการดำเนินการ : ไม่ถือว่ามีอันตรายภายใต้เงื่อนไขการใช้งานปกติ.
ข้อควรระวังในการขนถ่ายเคลื่อนย้าย ใช้งาน และการเก็บรักษาอย่างปลอดภัย : ตรวจสอบให้แน่ใจว่าสถานที่ทำงานมีการระบายอากาศที่ดี. สวมอุปกรณ์ป้องกันส่วนบุคคล. หลีกเลี่ยงการสัมผัสกับดวงตาและผิวหนัง.
มาตรการสุขอนามัย : ล้างมือและบริเวณที่รับสัมผัสอื่น ๆ ทั้งหมดด้วยสบู่อ่อน ๆ และน้ำก่อนรับประทานอาหาร ดื่มน้ำ หรือสูบบุหรี่และก่อนออกจากงาน. ห้ามกิน ดื่มหรือสูบบุหรี่เมื่อใช้ผลิตภัณฑ์นี้. ล้างมือหลังการสัมผัสผลิตภัณฑ์เสมอ.

7.2. สภาวะการเก็บรักษาอย่างปลอดภัย รวมทั้งข้อห้ามในการเก็บรักษาสารที่เข้ากันไม่ได้

มาตรการทางเทคนิค : เก็บในสถานที่เย็นและมีอากาศถ่ายเท ห่างจากความร้อน.
เงื่อนไขในการเก็บรักษา : เก็บในภาชนะเดิม. ปิดภาชนะบรรจุให้แน่น. เก็บในที่แห้ง.
อุณหภูมิในการเก็บรักษา : 2 – 8 °C
วัสดุบรรจุภัณฑ์ : เก็บรักษาสารในภาชนะที่มีลักษณะเหมือนกันกับภาชนะเดิม.

7.3. การใช้ปลายทางเฉพาะ

ไม่มีข้อมูลเพิ่มเติม

ส่วนที่ 8: การควบคุมการรับสัมผัสและการป้องกัน ส่วนบุคคล

8.1. ค่าต่าง ๆ ที่ใช้ควบคุม

ไม่มีข้อมูลเพิ่มเติม

8.2. การควบคุมการรับสัมผัส

การควบคุมทางวิศวกรรมที่เหมาะสม

การควบคุมทางวิศวกรรมที่เหมาะสม:
ตรวจสอบให้แน่ใจว่าสถานที่ทำงานมีการระบายอากาศที่ดี.

อุปกรณ์ป้องกันส่วนบุคคล

มาตรการป้องกันส่วนบุคคล เช่น:
สวมอุปกรณ์ป้องกันภัยส่วนบุคคลที่แนะนำ.
สัญลักษณ์อุปกรณ์ป้องกันส่วนบุคคล:

อุปกรณ์ป้องกันตาและหน้า

การป้องกันดวงตา:
แว่นครอบตาป้องกันสารเคมีหรือแว่นตานิรภัย

อุปกรณ์ป้องกันผิวหนัง

การป้องกันผิวหนังและร่างกาย:
ต้องสวมหน้ากากอนามัย

การป้องกันมือ:
ถุงมือป้องกัน

การป้องกันระบบหายใจ

การป้องกันระบบหายใจ:
สวมหน้ากากที่เหมาะสม

การควบคุมการรับสัมผัสด้านสิ่งแวดล้อม

การควบคุมการรับสัมผัสด้านสิ่งแวดล้อม:
หลีกเลี่ยงการรั่วไหลสู่สิ่งแวดล้อม.

ส่วนที่ 9: คุณสมบัติทางกายภาพและทางเคมี

9.1. ข้อมูลพื้นฐานเกี่ยวกับคุณสมบัติทางกายภาพและทางเคมี

ลักษณะทางกายภาพ	:	ของแข็ง
สี	:	White to slight yellow.
ลักษณะปรากฏ	:	ผง.
มวลโมเลกุล	:	709.41 ก./โมล
กลิ่น	:	Odourless.
ค่าขีดจำกัดของกลิ่นที่รับได้	:	ไม่มี
จุดหลอมเหลว	:	140 – 142 °C
จุดเยือกแข็ง	:	ไม่เกี่ยวข้อง
จุดเดือด	:	ไม่มี
ความไวไฟ	:	ที่ไม่ติดไฟ
ค่าขีดจำกัดต่ำสุดในการระเบิด	:	ไม่เกี่ยวข้อง
ค่าขีดจำกัดสูงสุดในการระเบิด	:	ไม่เกี่ยวข้อง
จุดวาบไฟ	:	93.3 °C
อุณหภูมิที่ลุกติดไฟได้เอง	:	ไม่เกี่ยวข้อง
อุณหภูมิของการสลายตัว	:	ไม่มี
pH	:	7 – 9

ความเข้มข้นสารละลายวัดค่าความเป็นกรด-ด่าง (potential of Hydrogen: pH)	:	5 เปอร์เซ็นต์ (%)
ความหนืด, คิเนเมติกส์	:	ไม่เกี่ยวข้อง
ความสามารถในการละลายได้	:	น้ำ: 712 ก./ล. at 22.5 °C - Soluble in water
ค่าสัมประสิทธิ์การกระจายตัว n-octanol/น้ำ (Log Kow)	:	ไม่มี
ค่าสัมประสิทธิ์การกระจายตัว n-octanol/น้ำ (Log Pow)	:	< -1.96 at 21 °C - Bioaccumulation is not expected
ความดันไอ	:	ไม่มี
ความดันไอที่ 50°C	:	ไม่มี
ความหนาแน่น	:	1.995 ก./ซม.^{3} at 20 °C
ความหนาแน่นสัมพัทธ์	:	ไม่มี
ความหนาแน่นสัมพัทธ์ของไอที่ 20 องศาเซลเซียส	:	ไม่เกี่ยวข้อง
ขนาดอนุภาค	:	ไม่มี

9.2. ข้อมูลอื่นๆ รวมทั้งข้อมูลการจัดทำและการปรับปรุงแก้ไขเอกสารข้อมูลความปลอดภัย

ไม่มีข้อมูลเพิ่มเติม

ส่วนที่ 10: ความเสถียรและการเกิดปฏิกิริยา

10.1. การเกิดปฏิกิริยา

ผลิตภัณฑ์ไม่เกิดปฏิกิริยาภายใต้สภาวะการใช้งาน การจัดเก็บ และการขนส่งตามปกติ.

10.2. ความเสถียรทางเคมี

มีความเสถียรภายใต้สภาวะปกติ.

10.3. ความเป็นไปได้ในการเกิดปฏิกิริยาอันตราย

เป็นที่ทราบชัดเจนว่าไม่มีปฏิกิริยาที่เป็นอันตรายภายใต้เงื่อนไขปกติของการใช้งาน.

10.4. สภาวะที่ควรหลีกเลี่ยง

แสงแดดโดยตรง. สัมผัสกับอากาศ. ความชื้น.

10.5. วัสดุที่เข้ากันไม่ได้

ไม่มีข้อมูลเพิ่มเติม

10.6. ความเป็นอันตรายของสารที่เกิดจากการสลายตัว

ภายใต้เงื่อนไขการจัดเก็บและการใช้งานตามปกติ ไม่ควรเกิดผลิตภัณฑ์ที่ได้จากการสลายตัวที่เป็นอันตราย.

ส่วนที่ 11: ข้อมูลด้านพิษวิทยา

11.1. ข้อมูลเกี่ยวกับประเภทความเป็นอันตรายตามที่กำหนดไว้ในกฎระเบียบ (คณะกรรมาธิการยุโรป (European Commission: EC)) หมายเลข 1272/2008

ความเป็นพิษเฉียบพลัน (ทางปาก)	:	ไม่จัดจำแนก
ความเป็นพิษเฉียบพลัน (ทางผิวหนัง)	:	ไม่จัดจำแนก
ความเป็นพิษเฉียบพลัน (ทางการสูดดม)	:	ไม่จัดจำแนก
การกัดกร่อนและการระคายเคืองต่อผิวหนัง	:	ไม่จัดจำแนก pH: 7 – 9
การทำลายดวงตาอย่างรุนแรงและการระคายเคืองต่อดวงตา	:	ไม่จัดจำแนก pH: 7 – 9
การทำให้ไวต่อการกระตุ้นอาการแพ้ต่อระบบทางเดินหายใจหรือผิวหนัง	:	ไม่จัดจำแนก
การก่อให้เกิดการกลายพันธ์ของเซลล์สืบพันธ์	:	ไม่จัดจำแนก
การก่อมะเร็ง	:	ไม่จัดจำแนก
ความเป็นพิษต่อระบบสืบพันธ์	:	ไม่จัดจำแนก
ความเป็นพิษต่ออวัยวะเป้าหมายอย่างเฉพาะเจาะจง (การรับสัมผัสครั้งเดียว)	:	ไม่จัดจำแนก

ความเป็นพิษต่ออวัยวะเป้าหมายอย่างเฉพาะเจาะจง (การรับสัมผัสซ้ำ) : ไม่จัดจำแนก

ความเป็นอันตรายจากการสำลัก : ไม่จัดจำแนก

NICOTINAMIDE ADENINE DINUCLEOTIDE REDUCED DISODIUM FOR BIOCHEMISTRY (606-68-8)	
ความหนืด, คิเนเมติกส์	ไม่เกี่ยวข้อง

11.2. ข้อมูลเกี่ยวกับความเป็นอันตรายอื่น ๆ

ไม่มีข้อมูลเพิ่มเติม

ส่วนที่ 12: ข้อมูลด้านนิเวศวิทยา

12.1. ความเป็นพิษ

นิเวศวิทยา - ทั่วไป : ผลิตภัณฑ์ไม่ถูกพิจารณาให้เป็นอันตรายต่อสิ่งมีชีวิตที่ไม่ก่อให้เกิดผลข้างเคียงในระยะยาวในสภาพแวดล้อม.

เป็นอันตรายต่อสิ่งแวดล้อมในน้ำ – ระยะสั้น (เฉียบพลัน) : ไม่จัดจำแนก

เป็นอันตรายต่อสิ่งแวดล้อมในน้ำ – ระยะยาว (เรื้อรัง) : ไม่จัดจำแนก

12.2. การตกค้างยาวนานและความสามารถในการย่อยสลาย

NICOTINAMIDE ADENINE DINUCLEOTIDE REDUCED DISODIUM FOR BIOCHEMISTRY (606-68-8)	
การตกค้างยาวนานและความสามารถในการย่อยสลาย	สามารถย่อยสลายได้อย่างรวดเร็ว

12.3. ศักยภาพในการสะสมทางชีวภาพ

NICOTINAMIDE ADENINE DINUCLEOTIDE REDUCED DISODIUM FOR BIOCHEMISTRY (606-68-8)	
ค่าสัมประสิทธิ์การกระจายตัว n-octanol/น้ำ (Log Pow)	< -1.96 at 21 °C - Bioaccumulation is not expected

12.4. การเคลื่อนย้ายในดิน

ไม่มีข้อมูลเพิ่มเติม

12.5. ผลของการประเมิน PBT และ vPvB

ไม่มีข้อมูลเพิ่มเติม

12.6. สมบัติการรบกวนการทำงานของต่อมไร้ท่อ

ไม่มีข้อมูลเพิ่มเติม

12.7. ผลกระทบในทางเสียหายอื่น ๆ

ไม่มีข้อมูลเพิ่มเติม

ส่วนที่ 13: ข้อพิจารณาในการกำจัด

13.1. วิธีการกำจัดของเสีย

กฎระเบียบว่าด้วย ของเสียในภูมิภาค : การกำจัดต้องเป็นไปตามระเบียบราชการ.

วิธีการกำจัดของเสีย : กำจัดสาร/ ภาชนะบรรจุตามคำแนะนำในการเรียงลำดับสะสมที่ได้รับใบอนุญาต.

ข้อแนะนำในการกำจัดสิ่งปฏิกูล : การกำจัดต้องเป็นไปตามระเบียบราชการ.

คำแนะนำในการกำจัดบรรจุภัณฑ์/ผลิตภัณฑ์ : สอดคล้องกับระเบียบข้อบังคับว่าด้วยการกำจัดขยะมูลฝอยที่ใช้บังคับ. การกำจัดต้องเป็นไปตามระเบียบราชการ.

ข้อมูลเพิ่มเติม : อย่านำภาชนะที่ว่างเปล่ามาใช้ซ้ำ.

ข้อมูลของเสียทางนิเวศน์ : ของเสียของผลิตภัณฑ์ควรได้รับการพิจารณาว่ามีความเป็นอันตรายเช่นเดียวกันกับตัวผลิตภัณฑ์เอง โดยมีความเป็นไปได้ที่จะส่งผลกระทบต่อสิ่งแวดล้อมในทำนองเดียวกัน.
พิจารณาการขนถ่ายเคลื่อนย้ายและการกำจัดของเสียตามที่กำหนดไว้โดยตัวผลิตภัณฑ์เอง.

ส่วนที่ 14: ข้อมูลการขนส่ง

ตาม ADR / IMDG / IATA / ADN / RID

14.1. หมายเลขสหประชาชาติ (United Nations Number: UN No.) หรือเลขรหัสสหประชาชาติ (ID Number)

ไม่มีการควบคุมสำหรับการขนส่ง

14.2. ชื่อที่ถูกต้องในการขนส่งสหประชาชาติ

ชื่อที่ใช้ในการขนส่ง (ADR)	:	ไม่ได้ควบคุม
ชื่อที่ใช้ในการขนส่ง (IMDG)	:	ไม่ได้ควบคุม
ชื่อที่ใช้ในการขนส่ง (IATA)	:	ไม่ได้ควบคุม
ชื่อที่ใช้ในการขนส่ง (ADN)	:	ไม่ได้ควบคุม
ชื่อที่ใช้ในการขนส่ง (RID)	:	ไม่ได้ควบคุม

14.3. ประเภทความเป็นอันตรายสำหรับการขนส่ง

ADR

ประเภทความเป็นอันตรายสำหรับการขนส่ง (ADR) : ไม่ได้ควบคุม

IMDG

ประเภทความเป็นอันตรายสำหรับการขนส่ง (IMDG) : ไม่ได้ควบคุม

IATA

ประเภทความเป็นอันตรายสำหรับการขนส่ง (IATA) : ไม่ได้ควบคุม

ADN

ประเภทความเป็นอันตรายสำหรับการขนส่ง (ADN) : ไม่ได้ควบคุม

RID

ประเภทความเป็นอันตรายสำหรับการขนส่ง (RID) : ไม่ได้ควบคุม

14.4. กลุ่มการบรรจุ

กลุ่มการบรรจุ (ADR)	:	ไม่ได้ควบคุม
กลุ่มการบรรจุ (IMDG)	:	ไม่ได้ควบคุม
กลุ่มบรรจุภัณฑ์ (IATA)	:	ไม่ได้ควบคุม
กลุ่มบรรจุภัณฑ์ (ADN)	:	ไม่ได้ควบคุม
กลุ่มการบรรจุ (RID)	:	ไม่ได้ควบคุม

14.5. ความเป็นอันตรายต่อสิ่งแวดล้อม

ข้อมูลอื่นๆ รวมทั้งข้อมูลการจัดทำและการปรับปรุงแก้ไขเอกสารข้อมูลความปลอดภัย : ไม่มีข้อมูลเพิ่มเติม

14.6. ข้อควรระวังพิเศษสำหรับผู้ใช้

การขนส่งทางบก

ไม่ได้ควบคุม

การขนส่งทางเรือ

ไม่ได้ควบคุม

การขนส่งทางอากาศ

ไม่ได้ควบคุม

การขนส่งทางน้ำภายในประเทศ

ไม่ได้ควบคุม

การขนส่งทางรถไฟ

ไม่ได้ควบคุม

14.7. การขนส่งแบบเทกองทางทะเลตามตราสารขององค์การทางทะเลระหว่างประเทศ (International Maritime Organization: IMO)

ไม่เกี่ยวข้อง

ส่วนที่ 15: ข้อมูลด้านกฎข้อบังคับ

15.1. ให้ระบุกฎระเบียบทางด้านความปลอดภัย สุขภาพ และสิ่งแวดล้อมเป็นการเฉพาะกับผลิตภัณฑ์นั้น

กฎระเบียบของ EU

กฎหมายว่าด้วยการจดทะเบียน การประเมิน การอนุญาต และการจำกัดการใช้สารเคมี (Registration, Evaluation, Authorisation and Restriction of Chemicals: REACH) เอกสารแนบท้าย 17 (บัญชีรายชื่อสารเคมีต้องห้าม)

ที่ไม่ได้ระบุไว้ในเอกสารแนบท้าย 17 ของกฎหมายว่าด้วยการจดทะเบียน การประเมิน การอนุญาต และการจำกัดการใช้สารเคมี (Registration, Evaluation, Authorisation and Restriction of Chemicals: REACH)

กฎหมายว่าด้วยการจดทะเบียน การประเมิน การอนุญาต และการจำกัดการใช้สารเคมี (Registration, Evaluation, Authorisation and Restriction of Chemicals: REACH) เอกสารแนบท้าย 14 (บัญชีรายชื่อสารเคมีควบคุม)

ที่ไม่ได้ระบุไว้ในเอกสารแนบท้าย 14 ของกฎหมายว่าด้วยการจดทะเบียน การประเมิน การอนุญาต และการจำกัดการใช้สารเคมี (Registration, Evaluation, Authorisation and Restriction of Chemicals: REACH) (บัญชีรายชื่อสารเคมีควบคุม)

กฎหมายว่าด้วยการจดทะเบียน การประเมิน การอนุญาต และการจำกัดการใช้สารเคมี (Registration, Evaluation, Authorisation and Restriction of Chemicals: REACH)บัญชีรายชื่อสารเคมีอันตรายที่ต้องเฝ้าดูอย่างใกล้ชิด (สารเคมีที่มีความน่าห่วงกังวลสูง (Substances of Very High Concerns : SVHC))

ที่ไม่ได้ระบุไว้ในบัญชีรายชื่อสารเคมีอันตรายที่ต้องเฝ้าดูอย่างใกล้ชิดของกฎหมายว่าด้วยการจดทะเบียน การประเมิน การอนุญาต และการจำกัดการใช้สารเคมี (Registration, Evaluation, Authorisation and Restriction of Chemicals: REACH)

กฎระเบียบว่าด้วยกระบวนการแจ้งข้อมูลสารเคมีล่วงหน้าสำหรับสารเคมีอันตรายและสารเคมีป้องกันกำจัดศัตรูพืชและสัตว์บางชนิดในการค้าระหว่างประเทศ (The Prior Informed Consent Procedure for Certain Hazardous Chemicals and Pesticides in International Trade, PIC) (ความยินยอมที่ได้รับการบอกกล่าวล่วงหน้า)

ที่ไม่ได้ระบุไว้ในรายการกระบวนการแจ้งข้อมูลสารเคมีล่วงหน้าสำหรับสารเคมีอันตรายและสารเคมีป้องกันกำจัดศัตรูพืชและสัตว์บางชนิดในการค้าระหว่างประเทศ (The Prior Informed Consent Procedure for Certain Hazardous Chemicals and Pesticides in International Trade: PIC) (กฎระเบียบ สหภาพยุโรป (European Union: EU) 649/2012)

กฎระเบียบว่าด้วยสารมลพิษที่ตกค้างยาวนาน (Persistent Organic Pollutants: POPs)

ที่ไม่ได้ระบุไว้ในรายการสารมลพิษที่ตกค้างยาวนาน (Persistent Organic Pollutants: POP) (กฎระเบียบ สหภาพยุโรป (European Union: EU) 2019/1021)

กฎระเบียบว่าด้วยโอโซน (2024/590)

ที่ไม่ได้ระบุไว้ในรายการการทำลายโอโซน (กฎระเบียบ สหภาพยุโรป (European Union: EU) 2024/590)

กฎระเบียบคณะมนตรีแห่งสหภาพยุโรป (คณะกรรมาธิการยุโรป (European Commission: EC)) สำหรับการควบคุมสินค้าที่สามารถใช้ประโยชน์ได้สองทาง

ที่ไม่ได้ระบุไว้ในกฎระเบียบคณะมนตรีแห่งสหภาพยุโรป (คณะกรรมาธิการยุโรป (European Commission: EC)) ของสินค้าที่สามารถใช้ประโยชน์ได้สองทาง

กฎระเบียบว่าด้วยสารตั้งต้นวัตถุระเบิด (EU 2019/1148)

ไม่ได้ระบุไว้ในรายการสารตั้งต้นวัตถุระเบิด (สหภาพยุโรป (European Union: EU))

กฎระเบียบว่าด้วยสารตั้งต้นยาเสพติด (EC 273/2004)

ไม่ได้ระบุไว้ในรายการสารตั้งต้นยาเสพติด (สหภาพยุโรป (European Union: EU))

กฎระเบียบของประเทศ

เดนมาร์ก

ประเภทของอัคคีภัย	:	ประเภท III-1
ปริมาณที่เก็บรักษาได้	:	50 ลิตร
ข้อสังเกตเกี่ยวกับการจำแนกประเภท	:	ไวไฟตามกระทรวงยุติธรรมเดนมาร์ก; โปรดปฏิบัติตามแนวทางการจัดการฉุกเฉินของการจัดเก็บของเหลวไวไฟ

เยอรมนี

ประเภทความเป็นอันตรายต่อน้ำ (WGK)	:	ประเภทความเป็นอันตรายต่อน้ำ (Wassergefährdungsklasse: WGK) 3, เป็นอันตรายร้ายแรงต่อน้ำ (การจำแนกประเภทตามกฎหมายว่าด้วย สิ่งอำนวยความสะดวกสำหรับขนถ่าย เคลื่อนย้าย และใช้งานสารเคมีที่เป็นอันตรายต่อน้ำ(Ordinance on facilities for handling substances that are hazardous to water (Verordnung über Anlagen zum Umgang mit wassergefährdenden Stoffen, AwSV))).

เนเธอร์แลนด์

รายชื่อสารก่อมะเร็งที่จัดทำโดยกระทรวงกิจการสังคมและการจ้างงาน (The Ministry of Social Affairs and Employment (Ministerie van Sociale Zaken en Werkgelegenheid: SZW))	:	สารที่ไม่อยู่ในรายการ
รายชื่อสารก่อกลายพันธุ์ที่จัดทำโดยกระทรวงกิจการสังคมและการจ้างงาน (The Ministry of Social Affairs and Employment (Ministerie van Sociale Zaken en Werkgelegenheid: SZW))	:	สารที่ไม่อยู่ในรายการ
รายชื่อสารที่เป็นพิษต่อระบบสืบพันธุ์ที่จัดทำโดยกระทรวงกิจการสังคมและการจ้างงาน (The Ministry of Social Affairs and Employment (Ministerie van Sociale Zaken en Werkgelegenheid: SZW)) – การเลี้ยงลูกด้วยนมแม่	:	สารที่ไม่อยู่ในรายการ
รายชื่อสารที่เป็นพิษต่อระบบสืบพันธุ์ที่จัดทำโดยกระทรวงกิจการสังคมและการจ้างงาน (The Ministry of Social Affairs and Employment (Ministerie van Sociale Zaken en Werkgelegenheid: SZW)) – ภาวะเจริญพันธุ์	:	สารที่ไม่อยู่ในรายการ
รายชื่อสารที่เป็นพิษต่อระบบสืบพันธุ์ที่จัดทำโดยกระทรวงกิจการสังคมและการจ้างงาน (The Ministry of Social Affairs and Employment (Ministerie van Sociale Zaken en Werkgelegenheid: SZW)) – การพัฒนา	:	สารที่ไม่อยู่ในรายการ

โปแลนด์

กฎข้อบังคับของประเทศโปแลนด์	:	กฎหมาย ลงวันที่ 25 กุมภาพันธ์ 2011 ว่าด้วยสารเคมีเดียวและสารเคมีผสมของสารเคมีเดียวดังกล่าว (วารสารกฎหมายของสาธารณรัฐโปแลนด์ (Journal of Laws of the Republic of Poland: J. o L.) ฉบับที่ (Number: No.) 63 ข้อ 322 ที่แก้ไขเพิ่มเติม); ฉบับสมบูรณ์ วารสารกฎหมายของสาธารณรัฐโปแลนด์ (Journal of Laws of the Republic of Poland: J. o L.) ปี 2019 ข้อ 1225) กฎหมาย ลงวันที่ 14 ธันวาคม 2012 ว่าด้วยของเสีย (วารสารกฎหมายของสาธารณรัฐโปแลนด์ (Journal of Laws of the Republic of Poland: J. o L.) ปี 2013 ข้อ 322 ที่แก้ไขเพิ่มเติม; ฉบับสมบูรณ์ วารสารกฎหมายของสาธารณรัฐโปแลนด์ (Journal of Laws of the Republic of Poland: J. o L.) ปี 2020 ข้อ 797) คำประกาศของประธานสภาผู้แทนราษฎรสาธารณรัฐโปแลนด์ ลงวันที่ 19 ตุลาคม 2016 เกี่ยวกับคำประกาศฉบับสมบูรณ์ของประกาศเกี่ยวกับการจัดการบรรจุภัณฑ์และซากบรรจุภัณฑ์ (วารสารกฎหมายของสาธารณรัฐโปแลนด์ (Journal of Laws of the Republic of Poland: J. o L.) ปี 2016 ข้อ1863 ที่แก้ไขเพิ่มเติม) ประกาศของรัฐมนตรีว่าการกระทรวงสิ่งแวดล้อม ลงวันที่ 14 ธันวาคม 2014 เกี่ยวกับบัญชีรายชื่อของเสีย (วารสารกฎหมายของสาธารณรัฐโปแลนด์ (Journal of Laws of the Republic of Poland: J. o L.) ปี 2014 ข้อ 1923) กฎหมายลงวันที่ 19 สิงหาคม 2011 เกี่ยวกับการขนส่งสินค้าอันตราย (วารสารกฎหมายของสาธารณรัฐโปแลนด์ (Journal of Laws of the Republic of Poland: J. o L.) ปี 2011 ฉบับที่ (Number: No.) 227 ข้อ 1367 ที่แก้ไขเพิ่มเติม; ฉบับสมบูรณ์ วารสารกฎหมายของสาธารณรัฐโปแลนด์ (Journal of Laws of the Republic of Poland: J. o L.) ปี 2020 ข้อ 154) กฎระเบียบของรัฐมนตรีว่าการกระทรวงครอบครัว แรงงาน และนโยบายทางสังคม ลงวันที่ 12 มิถุนายน 2018 ว่าด้วยค่าความเข้มข้นสูงสุดที่อนุญาตให้มีได้และความรุนแรงของสารอันตรายต่อสุขภาพในสภาวะแวดล้อมการทำงาน (วารสารกฎหมายของสาธารณรัฐโปแลนด์ (Journal of Laws of the Republic of Poland: J. o L.) ข้อ 1286 ที่แก้ไขเพิ่มเติม) คำประกาศของรัฐมนตรีว่าการกระทรวงสาธารณสุขลงวันที่ 9 กันยายน 2016 เกี่ยวกับคำประกาศฉบับสมบูรณ์ของประกาศของรัฐมนตรีว่าการกระทรวงสาธารณสุขลงวันที่ 30 ธันวาคม 2004 เกี่ยวกับสุขภาพและความปลอดภัยในที่ทำงานที่เกี่ยวข้องกับการรับสัมผัสสารเคมีในที่ทำงาน (วารสารกฎหมายของสาธารณรัฐโปแลนด์ (Journal of Laws of the Republic of Poland: J. o L.) ลงวันที่ 16กันยายน 2016 ข้อ 1488) กฎระเบียบของรัฐมนตรีว่าการกระทรวงสาธารณสุข ลงวันที่ 2 กุมภาพันธ์ 2011 ว่าด้วยการทดสอบและการตรวจวัดสารอันตรายต่อสุขภาพในสภาวะแวดล้อมการทำงาน (วารสารกฎหมายของสาธารณรัฐโปแลนด์ (Journal of Laws of the Republic of Poland: J. o L.) ฉบับที่ (Number: No.) 33 ข้อ 166 ที่แก้ไขเพิ่มเติม) กฎระเบียบของรัฐมนตรีว่าการกระทรวงสิ่งแวดล้อม ลงวันที่ 9 กันยายน 2003 เกี่ยวกับสารเคมีอันตรายเฉพาะต่อสิ่งแวดล้อม (วารสารกฎหมายของสาธารณรัฐโปแลนด์ (Journal of Laws of the Republic of Poland: J. o L.) ฉบับที่ (Number: No.) 217 ข้อ 2141) ความตกลงยุโรปว่าด้วยการขนส่งสินค้าอันตรายทางถนนระหว่างประเทศ (European Agreement Concerning the International Carriage of Dangerous Goods by Road: ADR): คำแถลงการณ์ของรัฐบาล ลงวันที่ 13 มีนาคม 2023 ว่าด้วยการเริ่มมีผลบังคับใช้ของการแก้ไขเพิ่มเติมเอกสารแนบท้าย เอ และ บี ของข้อกำหนดในความตกลงว่าด้วยการขนส่งสินค้าอันตรายทางถนนระหว่างประเทศ (Agreement Concerning the International Carriage of Dangerous Goods by Road: ADR) ที่มีการลงนามในกรุงเจนีวา ณ วันที่ 30 กันยายน 1957 (วารสารกฎหมายของสาธารณรัฐโปแลนด์ (Journal of Laws of the Republic of Poland: J. o L.) ปี 2023 ข้อ 891) กฎระเบียบของรัฐมนตรีว่าการกระทรวงสุขภาพ ลงวันที่ 25 สิงหาคม 2015 ว่าด้วยวิธีการทำเครื่องหมายสถานที่ท่อลำเลียง และตู้สินค้า และแท็งก์ที่ใช้สำหรับจัดเก็บหรือมีส่วนผสมของสารเดียวอันตรายหรือสารผสมอันตราย (วารสารกฎหมายของสาธารณรัฐโปแลนด์ (Journal of Laws of the Republic of Poland: J. o L.) ปี 2015 ข้อ 1368 ตามที่แก้ไขเพิ่มเติม)

15.2. การประเมินความปลอดภัยของสารเคมี

ไม่มีการประเมินความปลอดภัยสารเคมีที่ได้รับการดำเนินการ

ส่วนที่ 16: ข้อมูลอื่น ๆ

ชื่อย่อและคำย่อ:	
ACGIH	การประชุมเกี่ยวกับอาชีวอนามัยในอุตสาหกรรมของรัฐบาลสหรัฐอเมริกา
ADN	ข้อตกลงของยุโรปว่าด้วยการขนส่งสินค้าอันตรายระหว่างประเทศโดยทางน้ำภายในประเทศ

ชื่อย่อและคำย่อ:	
ADR	ข้อตกลงของยุโรปว่าด้วยการขนส่งสินค้าอันตรายระหว่างประเทศโดยทางถนน
ATE	ค่าความเป็นพิษเฉียบพลันโดยประมาณ
BCF	ปัจจัยชีวภาพ
ค่าระดับตัวบ่งชี้ทางชีวภาพ (Biological Limit Value: BLV)	ค่าระดับตัวบ่งชี้ทางชีวภาพ
ปริมาณออกซิเจนที่จุลินทรีย์ใช้ในการสลายสารอินทรีย์ในน้ำ (Biochemical Oxygen Demand: BOD)	ความต้องการออกซิเจนทางชีวเคมี (BOD)
CAS เลขที่	ชุดตัวเลขอ้างอิงเฉพาะของสารเคมี
ระบบการจำแนกประเภท การติดฉลาก และการบรรจุภัณฑ์ (Classification, Labelling and Packaging: CLP)	ระเบียบว่าด้วยการจัดจำแนก ปิดฉลาก และบรรจุหีบห่อสารเคมี, ข้อบังคับ (EC) เลขที่ 1272/2008
ปริมาณออกซิเจนที่สารเคมีใช้ในการทำปฏิกิริยากับ/ย่อยสลายสารอินทรีย์ (Chemical Oxygen Demand: COD)	ความต้องการออกซิเจนทางเคมี (COD)
CSA	การประเมินความปลอดภัยของสารเคมี
DMEL	ประมาณที่ได้รับที่ทำให้เกิดผลที่ไม่พึงประสงค์น้อยที่สุด
DNEL	ปริมาณที่ได้รับที่ไม่ทำให้เกิดผลไม่พึงประสงค์
EC เลขที่	ระบบรหัสสารเคมีของสหภาพยุโรป
EC50	ค่าเฉลี่ยความเข้มข้นของสารสกัดที่มีประสิทธิภาพยับยั้ง
สารรบกวนการทำงานของต่อมไร้ท่อ (endocrine disruptor: ED)	สารรบกวนการทำงานของต่อมไร้ท่อ
มาตรฐานยุโรป (European Standard: EN)	มาตรฐานยุโรป
EWC	แคตตาล็อกของเสียในยุโรป
IARC	องค์กรระหว่างประเทศเพื่อการวิจัยมะเร็ง
IATA	สมาคมขนส่งทางอากาศระหว่างประเทศ
IMDG	การขนส่งสินค้าอันตรายทางทะเลระหว่างประเทศ
LC50	ค่าความเข้มข้นของสารเคมีที่ทำให้สิ่งที่มีชีวิต หรือสัตว์ทดลองที่ถูกทดสอบตายไปครึ่งหนึ่งของจำนวนที่ใช้ทดสอบทั้งหมด (ค่าความเข้มข้นถึงฆาตมัธยฐาน)
LD50	ปริมาณของสารเคมีที่ทำให้สิ่งที่มีชีวิต หรือสัตว์ทดลองที่ถูกทดสอบตายไปครึ่งหนึ่งของจำนวนที่ใช้ทดสอบทั้งหมด (ปริมาณถึงฆาตมัธยฐาน)
LOAEL	ปริมาณของสารเคมีที่น้อยที่สุดซึ่งได้รับทุกวันแล้วทำให้เกิดความเป็นพิษหรือผลเสียใด ๆ ต่อร่างกายอย่างใดอย่างหนึ่ง
Log Kow	ค่าสัมประสิทธิ์การกระจายตัว n-octanol/น้ำ (Log Kow)
Log Pow	ค่าสัมประสิทธิ์การกระจายตัว n-octanol/น้ำ (Log Pow)
MAK	ความเข้มข้นสูงสุดของสารเคมีที่อนุญาตให้มีได้ในสถานที่ทำงาน
NOAEC	ความเข้มข้นไม่พบผลอันไม่พึงประสงค์
NOAEL	ปริมาณของสารเคมีมากที่สุดซึ่งได้รับทุกวันแล้วไม่ทำให้เกิดความเป็นพิษหรือผลเสียใด ๆ ต่อร่างกาย

ชื่อย่อและคำย่อ:	
NOEC	ความเข้มข้นของสารเคมีมากที่สุดซึ่งได้รับทุกวันแล้วไม่ทำให้เกิดการเปลี่ยนแปลงใด ๆ ต่อร่างกาย
ไม่ได้ระบุไว้เป็นอย่างอื่น (Not Otherwise Specified: N.O.S.)	ไม่ได้ระบุไว้เป็นอย่างอื่น
OECD	องค์การเพื่อความร่วมมือทางเศรษฐกิจและการพัฒนา
ค่าขีดจำกัดสารเคมีที่สัมผัสได้ในสถานที่ทำงาน (Occupational Exposure Limit, OEL)	ค่าขีดจำกัดความเข้มข้นของสารเคมีที่รับสัมผัสได้ในสถานที่ทำงาน
OSHA	การบริหารและการจัดการด้านความปลอดภัยและอาชีวอนามัยของสหรัฐอเมริกา
PBT	การสะสมทางชีวภาพได้ยาวนานและเป็นพิษ
PNEC	ความเข้มข้นที่ไม่พบผลกระทบที่คาดไว้
PPE	อุปกรณ์ป้องกันส่วนบุคคล
RID	ข้อกำหนดว่าด้วยการขนส่งสินค้าอันตรายระหว่างประเทศโดยทางรถไฟ
SDS	เอกสารข้อมูลความปลอดภัย
STP	ระบบบำบัดน้ำเสีย
การทำหน้าที่ทางเทคนิค (technical function: TF)	การทำหน้าที่ทางเทคนิค
ThOD	ความต้องการออกซิเจนทางทฤษฎี (ThOD)
TLM	ขีดจำกัดการทนมัธยฐาน
TWA	เวลาถัวเฉลี่ยถ่วงน้ำหนัก
VOC	สารประกอบอินทรีย์ระเหยง่าย (volatile organic compound: VOC)
vPvB	การตกค้างได้นานมากและการสะสมได้ดีมากในสิ่งมีชีวิต
UFI	ตัวระบุสูตรเฉพาะ

เอกสารข้อมูลความปลอดภัย (Safety Data Sheet: SDS), สหภาพยุโรป (European Union: EU)

ข้อมูลนี้จะขึ้นอยู่กับความรู้ของเราในปัจจุบันและมีวัตถุประสงค์เพื่ออธิบายถึงผลิตภัณฑ์เพื่อสุขภาพ ความปลอดภัย และข้อกำหนดด้านสิ่งแวดล้อมเท่านั้น ดังนั้นจึงไม่ควรตีความว่าเป็นหลักประกันของคุณสมบัติของผลิตภัณฑ์ใด ๆ.