NITRAZINE YELLOW INDICATOR GRADE MSDS

CAS เลขที่: MSDS

LOBA Chemie
LABORATORY REAGENTS & FINE CHEMICALS

MATERIAL SAFETY DATA SHEET (MSDS)

ส่วนที่ 1: การบ่งชี้สารเดียว/สารผสม/บริษัท

1.1. การบ่งชี้ผลิตภัณฑ

รูปแบบผลิตภัณฑ์ : สาร

:

รหัสสินค้า : 04917

โครงสร้างทางเคมี :

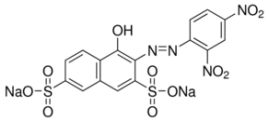

คำที่มีความหมายเหมือนกันหรือคล้ายคลึงกัน : Nitrazol Yellow / 2-(2,4-Dinitrophenylazo)-1-hydroxynaphthalene-3,6-disulfonic acid / 2-(2,4-Dinitrophenylazo)naphthol-3,6-disulfonic acid

1.2. การใช้งานที่ระบุที่เกี่ยวข้องของสารเดียวหรือสารผสมและไม่แนะนำให้ใช้กับ

1.2.1. การใช้งานที่ระบุที่เกี่ยวข้อง

การใช้สารเดียวหรือสารผสม : Laboratory chemicals, Manufacture of substances

1.2.2. ไม่แนะนำให้ใช้กับ

ไม่มีข้อมูลเพิ่มเติม

1.3. เอกสารข้อมูลความปลอดภัย

LOBA CHEMIE PVT.LTD.
107 Wode House Road, Jehangir Villa, Colaba
400005 Mumbai - INDIA
T +91 22 6663 6663 - F +91 22 6663 6699
info@lobachemie.com - www.lobachemie.com

1.4. หมายเลขโทรศัพท์ฉุกเฉิน

หมายเลขฉุกเฉิน : + 91 22 6663 6663 (9:00am - 6:00 pm)

ส่วนที่ 2: การบ่งชี้อันตราย

2.1. การจำแนกประเภทของสารเดียวหรือสารผสม

การจำแนกประเภทตามข้อกำหนด (CE) เลขที่ 1272/2008 [CLP]

ไม่จัดจำแนก

การจำแนกประเภทตามคำสั่ง 67/548/EEC หรือ 1999/45/EC

R5

ดูข้อความทั้งหมดของประโยค R : ดูหัวข้อที่ 16

อาการที่ไม่พึงประสงค์ทางเคมีกายภาพ, สุขภาพของมนุษย์ และผลกระทบสิ่งแวดล้อม

ไม่มีข้อมูลเพิ่มเติม

2.2. องค์ประกอบของฉลาก

การติดฉลากตามข้อกำหนด (CE) เลขที่ 1272/2008 [CLP]

ไม่บังคับให้ติดฉลาก

2.3. ความเป็นอัตรายอื่น ๆ

ไม่มีข้อมูลเพิ่มเติม

ส่วนที่ 3: องค์ประกอบและข้อมูลเกี่ยวกับส่วนผสม

3.1. สารเดียว

ชื่อ : NITRAZINE YELLOW Indicator Grade

ดูข้อความทั้งหมดของประโยค R และ H : ดูหัวข้อที่ 16

3.2. สารผสม

ไม่ใช้

ส่วนที่ 4: มาตรการปฐมพยาบาล

4.1. รายละเอียดของมาตรการปฐมพยาบาล

มาตรการปฐมพยาบาลหลังจากการหายใจเข้าไป : ให้ย้ายผู้ป่วยไปยังที่ที่มีอากาศบริสุทธิ์ และให้พักผ่อนในลักษณะที่หายใจได้สะดวก. Give oxygen or artificial respiration if necessary. If you feel unwell, seek medical advice.

มาตรการปฐมพยาบาลหลังจากการสัมผัสผิวหนัง : ล้างเบา ๆ ด้วยสบู่และน้ำจำนวนมาก ๆ. ถ้าผิวหนังเกิดระคายเคือง ขอคำปรึกษาหรือการรักษาที่เหมาะสม.

มาตรการปฐมพยาบาลหลังจากการสัมผัสดวงตา : ถอดคอนแท็ตเลนซ์ออก ถ้ากระทำได้ง่าย และชะล้างด้วยน้ำ. ชะล้างด้วยน้ำอย่างระมัดระวังเป็นเวลาหลายนาที. ถ้าตาเกิดระคายเคือง ขอคำปรึกษาหรือการรักษาที่เหมาะสม.

มาตรการปฐมพยาบาลหลังจากการกลืนกิน : Rinse mouth out with water. If you feel unwell, seek medical advice.

4.2. อาการหรือผลกระทบที่สำคัญทั้งที่เกิดเฉียบพลันและที่เกิดขึ้นภายหลัง

ไม่มีข้อมูลเพิ่มเติม

4.3. ระบุถึงข้อควรพิจารณาทางการแพทย์ที่ต้องทำทันที และการดูแลรักษาเฉพาะที่ควรดำเนินการ

ไม่มีข้อมูลเพิ่มเติม

ส่วนที่ 5: มาตรการผจญเพลิง

5.1. สารดับเพลิง

สารดับเพลิงที่เหมาะสม : dry chemical powder, alcohol-resistant foam, carbon dioxide (CO2).

สารดับเพลิงที่ไม่เหมาะสม : Do not use a heavy water stream.

5.2. ความเป็นอันตรายเฉพาะที่เกิดขึ้นจากสารเดียวหรือสารผสม

อันตรายจากการระเบิด : Heat may build pressure, rupturing closed containers, spreading fire and increasing risk of burns and injuries. Heating may cause an explosion.

5.3. ข้อแนะนำสำหรับนักผจญเพลิง

ข้อแนะนำในการผจญเพลิง : ห้ามดับเพลิงเมื่อมีความเสี่ยงต่อการระเบิด. อพยพออกจาพื้นที่.

ส่วนที่ 6: มาตรการจัดการเมื่อมีการหกรั่วไหลของสาร

6.1. ข้อระวังส่วนบุคคล อุปกรณ์ป้องกันอันตราย และขั้นตอนการปฏิบัติงานฉุกเฉิน

มาตรการทั่วไป : Remove ignition sources. No naked lights. No smoking. Use special care to avoid static electric charges.

6.1.1. สำหรับผู้ที่ไม่ใช่หน่วยกู้ภัย

ขั้นตอนฉุกเฉิน : Evacuate unnecessary personnel.

6.1.2. สำหรับหน่วยกู้ภัย

อุปกรณ์การป้องกัน : สวมอุปกรณ์ป้องกันอันตรายส่วนบุคคล.

ขั้นตอนฉุกเฉิน : Ventilate area.

6.2. ข้อควรระวังสำหรับสิ่งแวดล้อม

หลีกเลี่ยงการปล่อยสู่สิ่งแวดล้อม.

6.3. วิธีการและวัสดุสำหรับกักเก็บและทำความสะอาด

วิธีการในการทำความสะอาด : Clear up rapidly by scoop or vacuum.

6.4. อ้างถึงหัวข้ออื่น ๆ

ไม่มีข้อมูลเพิ่มเติม

ส่วนที่ 7: การขนย้าย เคลื่อนย้าย ใช้งาน และเก็บรักษา

7.1. ข้อควรระวังในการขนถ่ายเคลื่อนย้าย ใช้งาน และการเก็บรักษาอย่างปลอดภัย

อันตรายที่เพิ่มขึ้นระหว่างการดำเนินการ : Hazardous waste due to potential risk of explosion.

ข้อควรระวังในการขนถ่ายเคลื่อนย้าย ใช้งาน และการเก็บรักษาอย่างปลอดภัย : Keep away from sources of ignition - No smoking. No naked lights. No smoking.

มาตรการสุขอนามัย : Wash hands and other exposed areas with mild soap and water before eating, drinking or smoking and when leaving work.

7.2. สภาวะการเก็บรักษาอย่างปลอดภัย รวมทั้งข้อห้ามในการเก็บรักษาสารที่เข้ากันไม่ได้

มาตรการทางเทคนิค : Proper grounding procedures to avoid static electricity should be followed.

เงื่อนไขในการเก็บรักษา : Keep in fireproof place. Store in original container. เก็บรักษาในที่ที่แห้ง.

วัสดุที่เข้ากันไม่ได้ : Heat sources.

7.3. การใช้ปลายทางเฉพาะ

ไม่มีข้อมูลเพิ่มเติม

ส่วนที่ 8: การควบคุมการรับสัมผัสและการป้องกัน

8.1. ค่าต่าง ๆ ที่ใช้ควบคุม

ไม่มีข้อมูลเพิ่มเติม

8.2. การควบคุมการรับสัมผัส

การป้องกันมือ	:	ถุงมือป้องกัน
การป้องกันดวงตา	:	Chemical goggles or safety glasses
การป้องกันผิวหนังและร่างกาย	:	สวมชุดป้องกันที่เหมาะสม
การป้องกันระบบหายใจ	:	สวมอุปกรณ์ช่วยหายใจ

ส่วนที่ 9: คุณสมบัติทางกายภาพและทางเคมี

9.1. ข้อมูลพื้นฐานเกี่ยวกับคุณสมบัติทางกายภาพและทางเคมี

สภาพร่างกาย	:	Solid
สี	:	Brownish red powder.
กลิ่น	:	odourless.
ค่าขีดจำกัดของกลิ่นที่รับได้	:	ไม่มีข้อมูล
pH	:	6.0 - 7.2
อัตราการระเหยสัมพัทธ์ (บิวทิลอะซีเตท = 1)	:	ไม่มีข้อมูล
จุดหลอมเหลว	:	ไม่มีข้อมูล
จุดเยือกแข็ง	:	ไม่มีข้อมูล
จุดเดือด	:	ไม่มีข้อมูล
จุดวาบไฟ	:	ไม่มีข้อมูล
อุณหภูมิที่ลุกติดไฟได้เอง	:	ไม่มีข้อมูล
อุณหภูมิของการสลายตัว	:	ไม่มีข้อมูล
ความไวไฟ (ของแข็ง ก๊าซ)	:	ไม่มีข้อมูล
ความดันไอ	:	ไม่มีข้อมูล
ความหนาแน่นสัมพัทธ์ของไอที่ 20 องศาเซลเซียส	:	ไม่มีข้อมูล
ความหนาแน่นสัมพัทธ์	:	ไม่มีข้อมูล
ความสามารถในการละลายได้	:	น้ำ: Soluble in water
Log Pow	:	ไม่มีข้อมูล
ความหนืด, คิเนเมติกส์	:	ไม่มีข้อมูล
ความหนืด, ไดนามิก	:	ไม่มีข้อมูล
คุณสมบัติของการระเบิด	:	Heating may cause an explosion.
คุณสมบัติออกซิไดซ์	:	ไม่มีข้อมูล
ขีดจำกัดของการระเบิด	:	ไม่มีข้อมูล

9.2. ข้อมูลอื่น ๆ

ไม่มีข้อมูลเพิ่มเติม

ส่วนที่ 10: ความเสถียรและการเกิดปฏิกิริยา

10.1. การเกิดปฏิกิริยา

ไม่มีข้อมูลเพิ่มเติม

10.2. ความเสถียรทางเคมี

Heating may cause an explosion. ความเสี่ยงสูงสุดของการระเบิดโดยการกระแทก, แรงเสียดทาน, ไฟไหม้หรือแหล่งจุดติดไฟอื่น ๆ.

10.3. ความเป็นไปได้ในการเกิดปฏิกิริยาอันตราย

ไม่มีข้อมูลเพิ่มเติม

10.4. สภาวะที่ควรหลีกเลี่ยง

ความร้อน. Sparks. Open flame. แสงแดดโดยตรง. Overheating.

10.5. วัสดุที่เข้ากันไม่ได้

ไม่มีข้อมูลเพิ่มเติม

10.6. ความเป็นอันตรายของสารที่เกิดจากการสลายตัว

ไม่มีข้อมูลเพิ่มเติม

ส่วนที่ 11: ข้อมูลด้านพิษวิทยา

11.1. ข้อมูลเกี่ยวกับผลกระทบด้านพิษวิทยา

ความเป็นพิษเฉียบพลัน	:	ไม่จัดจำแนก
การกัดกร่อนและการระคายเคืองต่อผิวหนัง	:	ไม่จัดจำแนก pH: 6.0 - 7.2
การทำลายดวงตาอย่างรุนแรงและการระคายเคืองต่อดวงตา	:	ไม่จัดจำแนก pH: 6.0 - 7.2
การทำให้ไวต่อการกระตุ้นอาการแพ้ต่อระบบทางเดินหายใจหรือผิวหนัง	:	ไม่จัดจำแนก
การก่อให้เกิดการกลายพันธ์ของเซลล์สืบพันธ์	:	ไม่จัดจำแนก
การก่อมะเร็ง	:	ไม่จัดจำแนก
ความเป็นพิษต่อระบบสืบพันธ์	:	ไม่จัดจำแนก
ความเป็นพิษต่ออวัยวะเป้าหมายอย่างเฉพาะเจาะจง (การรับสัมผัสครั้งเดียว)	:	ไม่จัดจำแนก
ความเป็นพิษต่ออวัยวะเป้าหมายอย่างเฉพาะเจาะจง (การรับสัมผัสซ้ำ)	:	ไม่จัดจำแนก
ความเป็นอันตรายจากการสำลัก	:	ไม่จัดจำแนก

ส่วนที่ 12: ข้อมูลด้านนิเวศวิทยา

12.1. ความเป็นพิษ

ไม่มีข้อมูลเพิ่มเติม

12.2. การตกค้างยาวนานและความสามารถในการย่อยสลาย

ไม่มีข้อมูลเพิ่มเติม

12.3. ศักยภาพในการสะสมทางชีวภาพ

ไม่มีข้อมูลเพิ่มเติม

12.4. การเคลื่อนย้ายในดิน

ไม่มีข้อมูลเพิ่มเติม

12.5. ผลของการประเมิน PBT และ vPvB

ไม่มีข้อมูลเพิ่มเติม

12.6. ผลกระทบในทางเสียหายอื่น ๆ

ไม่มีข้อมูลเพิ่มเติม

ส่วนที่ 13: ข้อพิจารณาในการกำจัด

13.1. วิธีการกำจัดของเสีย

ข้อมูลเพิ่มเติม : Hazardous waste due to potential risk of explosion.

ส่วนที่ 14: ข้อมูลการขนส่ง

ตาม ADR / RID / IMDG / IATA / ADN

14.1. หมายเลขสหประชาชาติ

UN-เลขที่ (ADR) : ไม่ใช้
UN-เลขที่ (IMDG) : ไม่ใช้
UN-เลขที่ (IATA) : ไม่ใช้
UN-เลขที่ (ADN) : ไม่ใช้
UN-เลขที่ (RID) : ไม่ใช้

14.2. ชื่อที่ถูกต้องในการขนส่งสหประชาชาติ

Proper Shipping Name (ADR) : ไม่ใช้
Proper Shipping Name (IMDG) : ไม่ใช้
ชื่อที่ใช้ในการขนส่ง (IATA) : ไม่ใช้
ชื่อที่ใช้ในการขนส่ง (ADN) : ไม่ใช้
ชื่อที่ใช้ในการขนส่ง (RID) : ไม่ใช้

14.3. ประเภทความเป็นอันตรายสำหรับการขนส่ง

ADR

ประเภทความเป็นอันตรายสำหรับการขนส่ง (ADR) : ไม่ใช้

IMDG

ประเภทความเป็นอันตรายสำหรับการขนส่ง (IMDG) : ไม่ใช้

IATA

ประเภทความเป็นอันตรายสำหรับการขนส่ง (IATA) : ไม่ใช้

ADN

ประเภทความเป็นอันตรายสำหรับการขนส่ง (ADN) : ไม่ใช้

RID

ประเภทความเป็นอันตรายสำหรับการขนส่ง (RID) : ไม่ใช้

14.4. กลุ่มการบรรจุ

กลุ่มการบรรจุ (ADR)	: ไม่ใช้
กลุ่มการบรรจุ (IMDG)	: ไม่ใช้
กลุ่มบรรจุภัณฑ์ (IATA)	: ไม่ใช้
กลุ่มบรรจุภัณฑ์ (ADN)	: ไม่ใช้
กลุ่มการบรรจุ (RID)	: ไม่ใช้

14.5. ความเป็นอันตรายต่อสิ่งแวดล้อม

อันตรายสำหรับสิ่งแวดล้อม	: No
มลภาวะทางทะเล	: No
ข้อมูลอื่น ๆ	: ไม่มีข้อมูลเพิ่มเติม

14.6. ข้อควรระวังพิเศษสำหรับผู้ใช้

- การขนส่งทางบก

ไม่มีข้อมูล

- การขนส่งทางเรือ

ไม่มีข้อมูล

- การขนส่งทางอากาศ

ไม่มีข้อมูล

- การขนส่งทางน้ำภายในประเทศ

ไม่มีข้อมูล

- การขนส่งทางรถไฟ

ไม่มีข้อมูล

14.7. การขนส่งด้วยภาชนะขนาดใหญ่ ให้เป็นไปตามภาคผนวก II ของ MARPOL 73/78 และ IBC Code

ไม่ใช้

ส่วนที่ 15: ข้อมูลด้านกฎข้อบังคับ

15.1. กฎระเบียบและกฎหมายด้านความปลอดภัย สุขภาพและสิ่งแวดล้อม ที่เฉพาะเจาะจงสำหรับสารเดี่ยวหรือสารผสม

15.1.1. กฎระเบียบของ EU

ไม่มีข้อจำกัดตามภาคผนวก XVII ของ REACH

NITRAZINE YELLOW Indicator Grade is not on the REACH Candidate List

NITRAZINE YELLOW Indicator Grade is not on the REACH Annex XIV List

15.1.2. กฎระเบียบของประเทศ

เยอรมนี

12th Ordinance Implementing the Federal Immission Control Act - 12.BImSchV	:	ไม่อยู่ภายใต้ BImSchV 12BImSchV ฉบับที่ 12 (พระราชกฤษฎีกาว่าด้วยการป้องกันการปล่อยก๊าซ) (กฎระเบียบว่าด้วยอุบัติเหตุที่ร้ายแรง)

15.2. การประเมินความปลอดภัยของสารเคมี

ไม่มีข้อมูลเพิ่มเติม

ส่วนที่ 16: ข้อมูลอื่น ๆ

ข้อความทั้งหมดของประโยค R-H- และ EUH:

R5	Heating may cause an explosion

ข้อมูลนี้จะขึ้นอยู่กับความรู้ของเราในปัจจุบันและมีวัตถุประสงค์เพื่ออธิบายถึงผลิตภัณฑ์เพื่อสุขภาพ ความปลอดภัย และข้อกำหนดด้านสิ่งแวดล้อมเท่านั้น ดังนั้นจึงไม่ควรตีความว่าเป็นหลักประกันของคุณสมบัติของผลิตภัณฑ์ใด ๆ