

TOLUENE AR

Ficha de Informações de Segurança de Produtos Químicos

according to the REACH Regulation (EC) 1907/2006 amended by Regulation (EU) 2020/878
Número de referência: 00326
Data de emissão: 4/12/2024 Data de revisão: 4/12/2024 Substitui a versão de: 2/7/2019 Versão: 1.0

SEÇÃO 1: Identificação da substância/mistura e da empresa

1.1. Identificação do produto

Forma do produto	: Substância
Nome comercial	: TOLUENE AR
nº de índice EC	: 601-021-00-3
nº EC	: 203-625-9
nº CAS	: 108-88-3
Código do produto	: 00326
Tipo do produto	: Hydrocarbons, aromatic
Fórmula	: C7H8
Estrutura química	:

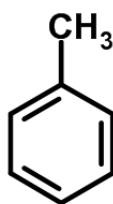

Sinônimos : Methyl benzene, Benzylane, Phenyl methane, Toluol, Anisen

1.2. Usos recomendados da substância ou mistura e usos não recomendados

1.2.1. Usos relevantes identificados

Especificações de uso industrial/profissional	: Industrial For professional use only
Uso da substância/mistura	: Químicos de laboratório Fabricação de substâncias Solventes

1.2.2. Usos desaconselhados

Nenhuma informação adicional disponível

1.3. Identificação do fornecedor da SDS

LOBA CHEMIE PVT.LTD.
107 Wode House Road, Jehangir Villa, Colaba
400005 Mumbai
INDIA
T +91 22 6663 6663, F +91 22 6663 6699
info@lobachemie.com, www.lobachemie.com

1.4. Número do telefone de emergência

Número de emergência : + 91 22 6663 6663 (9:00am - 6:00 pm)

SEÇÃO 2: Identificação de perigos

2.1. Classificação da substância ou mistura

Classificação de acordo com o Regulamento (CE) Nº 1272/2008 [CLP]

Líquidos inflamáveis, categoria 2	H225
Corrosão/irritação cutânea, categoria 2	H315
Toxicidade reprodutiva, categoria 2	H361d
Toxicidade para órgãos-alvo específicos – exposição única, categoria 3, narcose	H336

TOLUENE AR

Ficha de Informações de Segurança de Produtos Químicos

according to the REACH Regulation (EC) 1907/2006 amended by Regulation (EU) 2020/878

Toxicidade para órgãos-alvo específicos – exposição repetida, H373
categoria 2

Perigo de aspiração, categoria 1 H304

Texto completo das advertências H e EUH: ver secção 16

Efeitos adversos físico-químicos prejudiciais para a saúde humana e para os efeitos ambientais

Líquido e vapores altamente inflamáveis. Suspeita-se que prejudique a fertilidade ou o feto. Pode provocar danos aos órgãos por exposição repetida ou prolongada. Pode provocar sonolência ou vertigem. Provoca irritação à pele. Pode ser fatal se ingerido e penetrar nas vias respiratórias.

2.2. Elementos apropriados de rotulagem

Rotulagem de acordo com o Regulamento (CE) N° 1272/2008 [CLP]

Pictogramas de perigo (CLP)



GHS02

GHS07

GHS08

Palavra de advertência (CLP)

: Perigo

Frases de perigo (CLP)

: H225 - Líquido e vapor facilmente inflamáveis.

H304 - Pode ser mortal por ingestão e penetração nas vias respiratórias.

H315 - Provoca irritação cutânea.

H336 - Pode provocar sonolência ou vertigens.

H361d - Suspeito de afectar o nascituro.

H373 - Pode afectar os órgãos após exposição prolongada ou repetida.

Frases de precaução

: P210 - Manter afastado do calor, superfícies quentes, faísca, chama aberta e outras fontes de ignição. Não fumar.

P280 - Usar roupas de protecção, protecção para os olhos, protecção facial, luvas de protecção.

P301+P310 - EM CASO DE INGESTÃO: contacte imediatamente um CENTRO DE INFORMAÇÃO ANTIVENENOS ou um médico.

P303+P361+P353 - SE ENTRAR EM CONTACTO COM A PELE (ou o cabelo): Retirar imediatamente toda a roupa contaminada. Enxaguar a pele com água.

P304+P340 - EM CASO DE INALAÇÃO: retirar a pessoa para uma zona ao ar livre e mantê-la numa posição que não dificulte a respiração.

P331 - NÃO provocar o vômito.

2.3. Outros perigos

Contains no PBT and/or vPvB substances $\geq 0.1\%$ assessed in accordance with REACH Annex XIII

SEÇÃO 3: Composição e informações sobre os ingredientes

3.1. Substâncias

Tipo de substância : Mono-constituente

Nome	Identificação do produto	%
TOLUENE	n° CAS: 108-88-3 n° EC: 203-625-9 n° de índice EC: 601-021-00-3	100

3.2. Misturas

Não aplicável

TOLUENE AR

Ficha de Informações de Segurança de Produtos Químicos

according to the REACH Regulation (EC) 1907/2006 amended by Regulation (EU) 2020/878

SEÇÃO 4: Medidas de primeiros-socorros

4.1. Descrição das medidas de emergência

Medidas gerais de primeiros-socorros	: Call a physician immediately.
Medidas de primeiros-socorros após inalação	: Remova a pessoa para local ventilado e a mantenha em repouso numa posição que não dificulte a respiração. Remova a pessoa para local ventilado e a mantenha em repouso numa posição que não dificulte a respiração. Caso sinta indisposição, contate um CENTRO DE INFORMAÇÃO TOXICOLÓGICA/médico.
Medidas de primeiros-socorros após contato com a pele	: Lave com água em abundância. Lave a roupa contaminada antes de usá-la novamente. Consulte um médico. Enxágue a pele com água/ tome uma ducha. Retire imediatamente toda a roupa contaminada. Em caso de irritação cutânea: Consulte um médico.
Medidas de primeiros-socorros após contato com os olhos	: Enxague cuidadosamente com água durante vários minutos. No caso de uso de lentes de contato, remova-as, se for fácil. Continue enxaguando. Consulte um médico.
Medidas de primeiros-socorros após ingestão	: Contate imediatamente um CENTRO DE INFORMAÇÃO TOXICOLÓGICA ou um médico. Enxague a boca. Do not induce vomiting. Call a physician immediately.

4.2. Sintomas e efeitos mais importantes, agudos ou tardios

Sintomas/efeitos	: Provoca danos aos órgãos. Pode provocar sonolência ou vertigem.
Sintomas/efeitos em caso de inalação	: Pode provocar irritação das vias respiratórias. Pode provocar sonolência ou vertigem.
Sintomas/efeitos em caso de contato com a pele	: Provoca irritação à pele. Irritação.
Sintomas/efeitos em caso de contato com os olhos	: None under normal conditions.
Sintomas/efeitos em caso de ingestão	: Pode ser fatal se ingerido e penetrar nas vias respiratórias. Risk of lung oedema.

4.3. Indicações sobre cuidados médicos urgentes e tratamentos especiais necessários

Treat symptomatically.

SEÇÃO 5: Medidas de combate a incêndio

5.1. Meios de extinção

Meios de extinção adequados	: Carbon dioxide. Dry powder. Foam. Water spray.
Meios de extinção inadequados	: Do not use extinguishing media containing water.

5.2. Perigos específicos decorrentes da substância ou mistura

Perigo de incêndio	: Líquido e vapores altamente inflamáveis.
Perigo de explosão	: May form flammable/explosive vapour-air mixture.
Produtos perigosos de decomposição em caso de incêndio	: Toxic fumes may be released.

5.3. Recomendações para a equipe de combate a incêndio

Instruções de combate a incêndios	: Fight fire from safe distance and protected location. Do not enter fire area without proper protective equipment, including respiratory protection.
Proteção durante o combate a incêndios	: Do not enter fire area without proper protective equipment, including respiratory protection. Do not attempt to take action without suitable protective equipment. Equipamento autônomo de respiração. Complete protective clothing.

SEÇÃO 6: Medidas de controle para derramamento ou vazamento

6.1. Precauções pessoais, equipamento de proteção e procedimentos de emergência

Medidas gerais	: Remover fontes de ignição. Use special care to avoid static electric charges. No open flames. No smoking. Contenha o vazamento se puder ser feito com segurança. Notificar as autoridades se o produto entrar nos esgotos ou águas públicas. Absorva o produto derramado a fim de evitar danos materiais.
----------------	---

6.1.1. Para não-socorristas

Equipamento de proteção	: Wear recommended personal protective equipment.
-------------------------	---

TOLUENE AR

Ficha de Informações de Segurança de Produtos Químicos

according to the REACH Regulation (EC) 1907/2006 amended by Regulation (EU) 2020/878

Procedimentos de emergência : Ventilate spillage area. Evacuate unnecessary personnel. Evitar chamas abertas, faíscas. Não fumar. Não inale poeiras/fumos/gases/névoas/vapores/aerossóis. Evitar o contato com a pele e com os olhos.

6.1.2. Para socorristas

Equipamento de proteção : Do not attempt to take action without suitable protective equipment. Use o equipamento de proteção individual conforme for necessário. Para maiores informações consultar a seção 8: "Controle da exposição/proteção individual".

Procedimentos de emergência : Ventilate area. Evacuate unnecessary personnel. Contenha o vazamento se puder ser feito com segurança.

6.2. Precauções ambientais

Evite a liberação para o meio ambiente.

6.3. Métodos e materiais de contenção e limpeza

Para contenção : Absorb spilled material with sand or earth. Contain any spills with dikes or absorbents to prevent migration and entry into sewers or streams. Stop leak without risks if possible.

Métodos de limpeza : Take up liquid spill into absorbent material. On land, sweep or shovel into suitable containers. Recolha o material derramado. Notificar as autoridades se o produto entrar nos esgotos ou águas públicas.

Outras informações : Dispose of materials or solid residues at an authorized site.

6.4. Referência a outras seções

For further information refer to section 13.

SEÇÃO 7: Manuseio e armazenamento

7.1. Precauções para manuseio seguro

Perigos adicionais quando processado : Handle empty containers with care because residual vapours are flammable.

Precauções para manuseio seguro : Evitar o contato com a pele e com os olhos. Utilize apenas ferramentas antifaíscantes. Keep away from sources of ignition - No smoking. Utilize apenas ao ar livre ou em locais bem ventilados. Do not breathe vapours. Mantenha afastado do calor, faísca, chama aberta, superfícies quentes. - Não fume. Aterre o vaso contedor e o receptor do produto durante transferências. Evite o acúmulo de cargas eletrostáticas. Vapores inflamáveis podem acumular-se no recipiente. Use explosion-proof equipment. Usar equipamento de proteção individual. Obtenha instruções específicas antes da utilização. Não manuseie o produto antes de ter lido e compreendido todas as precauções de segurança. Não inale poeiras/fumos/gases/névoas/vapores/aerossóis.

Medidas de higiene : Não coma, beba ou fume durante a utilização deste produto. Wash hands and other exposed areas with mild soap and water before eating, drinking or smoking and when leaving work. Lave a roupa contaminada antes de usá-la novamente. Always wash hands after handling the product.

7.2. Condições para armazenamento seguro, incluindo incompatibilidades

Medidas técnicas : Proper grounding procedures to avoid static electricity should be followed. Aterre o vaso contedor e o receptor do produto durante transferências.

Condições de armazenamento : Keep in fireproof place. Mantenha o recipiente hermeticamente fechado. Armazene em local bem ventilado. Mantenha em local fresco. Armazene em local fechado à chave.

Materiais incompatíveis : Heat sources.

Materiais para embalagem : Store always product in container of same material as original container.

7.3. Utilizações finais específicas

Nenhuma informação adicional disponível

TOLUENE AR

Ficha de Informações de Segurança de Produtos Químicos

according to the REACH Regulation (EC) 1907/2006 amended by Regulation (EU) 2020/878

SEÇÃO 8: Controle de exposição e proteção individual

8.1. Parâmetros de controle

8.1.1 Valores-limite de exposição profissional e biológicos nacionais

Nenhuma informação adicional disponível

8.1.2. Processos de monitorização recomendados

Nenhuma informação adicional disponível

8.1.3. Formação de contaminantes atmosféricos

Nenhuma informação adicional disponível

8.1.4. DNEL e PNEC

Nenhuma informação adicional disponível

8.1.5. Bandas de controle

Nenhuma informação adicional disponível

8.2. Controles de exposição

8.2.1. Controles apropriados de engenharia

Controles apropriados de engenharia:

Ensure good ventilation of the work station.

8.2.2. Equipamentos de proteção individual

Equipamento de proteção individual:

Wear recommended personal protective equipment.

Símbolo(s) do equipamento de proteção individual:



8.2.2.1. Proteção ocular e facial

Proteção para os olhos:

Chemical goggles or safety glasses

8.2.2.2. Skin protection

Proteção para a pele e o corpo:

Wear a mask

Proteção para as mãos:

Protective gloves

8.2.2.3. Proteção respiratória

Proteção respiratória:

Wear appropriate mask. Use equipamento de proteção respiratória

8.2.2.4. Perigos térmicos

Nenhuma informação adicional disponível

8.2.3. Controles de exposição ambiental

Controles de exposição ambiental:

Evite a liberação para o meio ambiente.

SEÇÃO 9: Propriedades físicas e químicas

9.1. Informações sobre propriedades físico-químicas básicas

Estado físico

: Líquido

TOLUENE AR

Ficha de Informações de Segurança de Produtos Químicos

according to the REACH Regulation (EC) 1907/2006 amended by Regulation (EU) 2020/878

Cor	: Colourless.
Aparência	: Clear liquid.
Massa molecular	: 92.14 g/mol
Odor	: aromatic benzene-like.
Limiar de odor	: Não disponível
Ponto de fusão	: Não aplicável
Ponto de solidificação	: -95 °C
Ponto de ebulição	: 110 – 111 °C
Inflamabilidade	: Flammable Líquido e vapores altamente inflamáveis
Limite inferior de explosão	: 1.1 vol. %
Limite superior de explosão	: 7.1 vol. %
Ponto de fulgor	: 4 °C
Temperatura de auto-ignição	: 480 °C
Temperatura de decomposição	: Não disponível
pH	: Não disponível
Viscosidade, cinemática	: 0.646 mm ² /s
Viscosidade, dinâmica	: 0.56 mPa·s at 25 °C
Solubilidade	: Água: 0.52 g/l at 25 °C - Immiscible Etanol: Miscible Éter: Miscible Acetona: Miscible
Coefficiente de partição n-octanol/água (Log Kow)	: Não disponível
Pressão de vapor	: 2.8 kPa at 20°C
Pressão de vapor a 50°C	: Não disponível
Densidade	: 0.867 g/cm ³ at 20°C
Densidade relativa	: Não disponível
Densidade relativa do vapor a 20°C	: 3.14 (Air = 1)
Características das partículas	: Não aplicável

9.2. Outras informações

9.2.1. Informações relativas às classes de perigo físico

Nenhuma informação adicional disponível

9.2.2. Outras características de segurança

Taxa de evaporação relativa (acetato de butila = 1)	: 2.24
Índice de refração	: 1.495 – 1.497 (20 °C, 589 nm)

SEÇÃO 10: Estabilidade e reatividade

10.1. Reatividade

Líquido e vapores altamente inflamáveis.

10.2. Estabilidade química

Stable under normal conditions.

10.3. Possibilidade de reações perigosas

No dangerous reactions known under normal conditions of use.

10.4. Condições a evitar

Open flame. Calor. Sparks. Evite o contato com superfícies quentes. Evite chamas e faíscas. Elimine todas as fontes de ignição.

10.5. Materiais incompatíveis

Nenhuma informação adicional disponível

10.6. Produtos perigosos da decomposição

May release flammable gases.

TOLUENE AR

Ficha de Informações de Segurança de Produtos Químicos

according to the REACH Regulation (EC) 1907/2006 amended by Regulation (EU) 2020/878

SEÇÃO 11: Informação toxicológica

11.1. Informações sobre as classes de perigo, tal como definidas no Regulamento (CE) n.º 1272/2008

Toxicidade aguda (oral)	: Não classificado
Toxicidade aguda (dérmica)	: Não classificado
Toxicidade aguda (inalação)	: Não classificado
Corrosão/irritação à pele	: Provoca irritação cutânea.
Lesões oculares graves/irritação ocular	: Não classificado
Sensibilização respiratória ou à pele	: Não classificado
Mutagenicidade em células germinativas	: Não classificado
Carcinogenicidade	: Não classificado
Toxicidade à reprodução	: Suspeito de afectar o nascituro.
Toxicidade para órgãos-alvo específicos - Exposição única	: Pode provocar sonolência ou vertigens.
Toxicidade para órgãos-alvo específicos - Exposição repetida	: Pode afectar os órgãos após exposição prolongada ou repetida.
Perigo por aspiração	: Pode ser mortal por ingestão e penetração nas vias respiratórias.

TOLUENE AR (108-88-3)

Viscosidade, cinemática	0.646 mm ² /s
-------------------------	--------------------------

11.2. Informações sobre outros perigos

Nenhuma informação adicional disponível

SEÇÃO 12: Informações ecológicas

12.1. Toxicidade

Ecologia - geral	: O produto não é considerado nocivo para os organismos aquáticos, nem causa efeitos adversos a longo prazo para o ambiente.
Perigoso ao ambiente aquático - Agudo	: Não classificado
Perigoso ao ambiente aquático - Crónico	: Não classificado

12.2. Persistência e degradabilidade

TOLUENE AR (108-88-3)

Persistência e degradabilidade	Rapidly degradable
--------------------------------	--------------------

12.3. Potencial bioacumulativo

Nenhuma informação adicional disponível

12.4. Mobilidade no solo

Nenhuma informação adicional disponível

12.5. Resultados da avaliação PBT e mPmB

Nenhuma informação adicional disponível

12.6. Propriedades desreguladoras do sistema endócrino

Nenhuma informação adicional disponível

12.7. Outros efeitos adversos

Nenhuma informação adicional disponível

TOLUENE AR

Ficha de Informações de Segurança de Produtos Químicos

according to the REACH Regulation (EC) 1907/2006 amended by Regulation (EU) 2020/878

SEÇÃO 13: Considerações sobre destinação final

13.1. Métodos de tratamento de resíduos

Legislação regional (resíduos)	: O despejo deve ser feita de acordo com regulamentos oficiais.
Métodos de tratamento de resíduos	: Dispose of contents/container in accordance with licensed collector's sorting instructions.
Recomendações de despejo de águas residuais	: O despejo deve ser feita de acordo com regulamentos oficiais.
Recomendações de disposição de produtos/embalagens	: Descarte o conteúdo/recipiente em ponto de coleta de resíduos especiais ou perigosos de acordo com regulamentação local, regional, nacional e/ou internacional. O despejo deve ser feita de acordo com regulamentos oficiais.
Informações adicionais	: Handle empty containers with care because residual vapours are flammable. Vapores inflamáveis podem acumular-se no recipiente. Do not re-use empty containers.
Informações Ecológicas	: Hazardous waste due to toxicity.

SEÇÃO 14: Informações sobre transporte

Em conformidade com ADR / IMDG / IATA / ADN / RID

14.1. Número ONU ou número de ID

Nº ONU (ADR)	: UN 1294
Nº ONU (IMDG)	: UN 1294
Nº ONU (IATA)	: UN 1294
Nº ONU (ADN)	: UN 1294
Nº ONU (RID)	: UN 1294

14.2. Nome apropriado para embarque ONU

Nome apropriado para embarque (ADR)	: TOLUENO
Nome apropriado para embarque (IMDG)	: TOLUENE
Nome apropriado para embarque (IATA)	: Toluene
Nome apropriado para embarque (ADN)	: TOLUENO
Nome apropriado para embarque (RID)	: TOLUENO
Descrição do documento de transporte (ADR)	: UN 1294 TOLUENO, 3, II, (D/E)
Descrição do documento de transporte (IMDG)	: UN 1294 TOLUENE, 3, II (7°C c.c.)
Descrição do documento de transporte (IATA)	: UN 1294 Toluene, 3, II
Descrição do documento de transporte (ADN)	: UN 1294 TOLUENO, 3, II
Descrição do documento de transporte (RID)	: UN 1294 TOLUENO, 3, II

14.3. Classes de perigo para o transporte

ADR

Classes de risco de transporte (ADR)	: 3
Rótulos de perigo (ADR)	: 3



IMDG

Classes de risco de transporte (IMDG)	: 3
Rótulos de perigo (IMDG)	: 3



IATA

Classes de risco de transporte (IATA)	: 3
Rótulos de perigo (IATA)	: 3

TOLUENE AR

Ficha de Informações de Segurança de Produtos Químicos

according to the REACH Regulation (EC) 1907/2006 amended by Regulation (EU) 2020/878



ADN

Classes de risco de transporte (ADN) : 3

Rótulos de perigo (ADN) : 3



RID

Classes de risco de transporte (RID) : 3

Rótulos de perigo (RID) : 3



14.4. Grupo de embalagem

Grupo de embalagem (ADR) : II

Grupo de embalagem (IMDG) : II

Grupo de embalagem (IATA) : II

Grupo de embalagem (ADN) : II

Grupo de embalagem (RID) : II

14.5. Perigos para o meio ambiente

Perigo para o meio ambiente : Não

Poluente marinho : Não

Outras informações : Nenhuma informação adicional disponível

14.6. Precauções específicas para o usuário

Transporte terrestre

Código de classificação (ADR) : F1

Quantidades limitadas (ADR) : 1I

Quantidades isentas (ADR) : E2

Instruções para embalagens (ADR) : P001, IBC02, R001

Disposições relativas à embalagem mista (ADR) : MP19

Instruções para tanques portáteis e containers para granéis (ADR) : T4

Disposições especiais para tanques portáteis e containers para granéis (ADR) : TP1

Código de tanque (ADR) : LGBF

Veículo para transporte de tanque : FL

Categoria de transporte (ADR) : 2

Disposições especiais relativas ao transporte -

Operação (ADR) : S2, S20

Número de identificação do perigo (nº Kemler) : 33

Painéis cor de laranja :

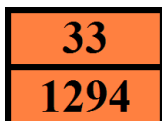

Código de restrição de túnel (ADR) : D/E

Código EAC : 3YE

Transporte marítimo

Quantidades limitadas (IMDG) : 1 L

TOLUENE AR

Ficha de Informações de Segurança de Produtos Químicos

according to the REACH Regulation (EC) 1907/2006 amended by Regulation (EU) 2020/878

Quantidades isentas (IMDG)	: E2
Packing instructions (IMDG)	: P001
IBC packing instructions (IMDG)	: IBC02
Tank instructions (IMDG)	: T4
Tank special provisions (IMDG)	: TP1
EmS-No. (Fogo)	: F-E
EmS-No. (Derramamento)	: S-D
Categoria de estiva (IMDG)	: B
Ponto de fulgor (IMDG)	: 7°C c.c.
Properties and observations (IMDG)	: Colourless liquid with a benzene-like odour. Flashpoint: 7°C c.c. Explosive limits: 1.27% to 7%. Immiscible with water.
MFAG-Nº	: 130

Transporte aéreo

Quantidades isentas PCA (IATA)	: E2
Quantidades limitadas PCA (IATA)	: Y341
Quantidade máxima líquida por quantidade limitada PCA (IATA)	: 1L
Instruções de embalagem PCA (IATA)	: 353
Quantidade máxima líquida PCA (IATA)	: 5L
Instruções de embalagem CAO (IATA)	: 364
Quantidade máxima líquida CAO (IATA)	: 60L
Código do ERG (IATA)	: 3L

Transporte por via fluvial

Código de classificação (ADN)	: F1
Quantidades limitadas (ADN)	: 1 L
Quantidades isentas (ADN)	: E2
Transporte permitido (ADN)	: T
Equipamento exigido (ADN)	: PP, EX, A
Ventilação (ADN)	: VE01
Número de cones/luzes azuis (ADN)	: 1

Transporte ferroviário

Código de classificação (RID)	: F1
Quantidades limitadas (RID)	: 1L
Quantidades isentas (RID)	: E2
Instruções de embalagem (RID)	: P001, IBC02, R001
Disposições relativas à embalagem mista (RID)	: MP19
Instruções para tanques portáteis e containers para granéis (RID)	: T4
Disposições especiais para tanques portáteis e containers para granéis (RID)	: TP1
Códigos de tanques para os tanques RID (RID)	: LGBF
Categoria de transporte (RID)	: 2
Colis express (Encomendas expresso) (RID)	: CE7
Número de identificação do perigo (RID)	: 33

14.7. Transporte marítimo a granel em conformidade com os instrumentos da OMI

Não aplicável

TOLUENE AR

Ficha de Informações de Segurança de Produtos Químicos

according to the REACH Regulation (EC) 1907/2006 amended by Regulation (EU) 2020/878

SEÇÃO 15: Informações sobre regulamentações

15.1. Normas de segurança, saúde e meio ambiente específicas para a substância ou mistura

15.1.1. Regulamentações da UE

Anexo XVII do REACH (Lista de restrições)

Lista de restrições da UE (Anexo XVII do Regulamento REACH)	
Código de referência	Aplicável em
3(a)	TOLUENE AR
3(b)	TOLUENE AR
40.	TOLUENE AR
48.	TOLUENE AR

Anexo XIV do REACH (Lista de autorização)

TOLUENE AR não é referido no Anexo XIV do REACH

Lista de substâncias candidatas (SVHC) do REACH

TOLUENE AR não integra a lista candidata do REACH

Regulamento PIC (Consentimento Prévio Informado)

Not listed on the PIC list (Regulation EU 649/2012)

Regulamento POP (Poluentes Orgânicos Persistentes)

Not listed on the POP list (Regulation EU 2019/1021)

Regulamento relativo às substâncias que destroem a camada de ozônio (UE n.º 1005/2009)

Not listed on the Ozone Depletion list (Regulation EU 1005/2009)

Dual-Use Regulation (428/2009)

Contains no substance subject to the COUNCIL REGULATION (EC) No 428/2009 of 5 May 2009 setting up a Community regime for the control of exports, transfer, brokering and transit of dual-use items.

Regulamento relativo aos precursores explosivos (UE 2019/1148)

Não contém substâncias sujeitas ao Regulamento (UE) 2019/1148 do Parlamento Europeu e do Conselho, de 20 de junho de 2019, sobre a comercialização e utilização de precursores de explosivos.

Regulamento relativo aos precursores de drogas (CE n.º 273/2004)

Não contém substâncias sujeitas ao Regulamento (CE) n.º 273/2004 do Parlamento Europeu e do Conselho, de 11 de fevereiro de 2004, relativo à produção e colocação no mercado de certas substâncias utilizadas na produção ilegal de estupefacientes e psicotrópicos.

15.1.2. Regulamentos Nacionais

França

Doenças profissionais	
Código	Descrição
RG 4 BIS	
RG 84	

Alemanha

Classe de perigo de água (WGK) : WGK 2, Perigoso para água (Classification according to AwSV; Número do ID 194).

Decreto sobre Incidentes Perigosos (12. BImSchV) : Não está sujeito ao Decreto sobre Incidentes Perigosos (12. BImSchV)

Holanda

SZW-lijst van kankerverwekkende stoffen : A substância não é listada

SZW-lijst van mutagene stoffen : A substância não é listada

SZW-lijst van reprotoxische stoffen – Borstvoeding : A substância não é listada

SZW-lijst van reprotoxische stoffen – Vruchtbaarheid : A substância não é listada

TOLUENE AR

Ficha de Informações de Segurança de Produtos Químicos

according to the REACH Regulation (EC) 1907/2006 amended by Regulation (EU) 2020/878

SZW-lijst van reprotoxische stoffen – Ontwikkeling : TOLUENE é referido

Dinamarca

Class for fire hazard : Classe I-1
Store unit : 1 litro
Observações relativas à classificação : F <Flam. Liq. 2>; As diretrizes da gestão de emergência para armazenamento de líquidos inflamáveis devem ser seguidas
Regulamentos nacionais dinamarqueses : Jovens com idade inferior a 18 anos não estão autorizados a usar o produto
As mulheres grávidas/lactantes que trabalhem com o produto não devem estar em contato direto com o mesmo

15.2. Avaliação de segurança química

Não há avaliação de segurança química realizada

SEÇÃO 16: Outras informações

Abreviaturas e acrônimos:

ADN	European Agreement concerning the International Carriage of Dangerous Goods by Inland Waterways
ADR	European Agreement concerning the International Carriage of Dangerous Goods by Road
ETA	Acute Toxicity Estimate
BCF	Bioconcentration factor
VLB (valor-limite biológico)	Valor-limite biológico
BOD	Biochemical oxygen demand (BOD)
COD	Demanda química de oxigênio (DQO)
DMEL	Derived Minimal Effect level
DNEL	Nível Derivado de Exposição Sem Efeito
n° EC	Número CE
CE50	Median effective concentration
EN	Norma Européia
IARC	International Agency for Research on Cancer
IATA	International Air Transport Association
IMDG	International Maritime Dangerous Goods
CL50	Median lethal concentration
DL50	Median lethal dose
LOAEL	Lowest Observed Adverse Effect Level
NOAEC	No-Observed Adverse Effect Concentration
NOAEL	No-Observed Adverse Effect Level
NOEC	No-Observed Effect Concentration
OECD	Organisation for Economic Co-operation and Development
OEL	Limite de exposição ocupacional
PBT	Persistent Bioaccumulative Toxic
PNEC	Previsão de Concentração Sem Efeitos
RID	Regulations concerning the International Carriage of Dangerous Goods by Rail
SDS	Ficha de Informações de Segurança de Produtos Químicos

TOLUENE AR

Ficha de Informações de Segurança de Produtos Químicos

according to the REACH Regulation (EC) 1907/2006 amended by Regulation (EU) 2020/878

Abreviaturas e acrônimos:

STP	Sewage treatment plant
DTO	Theoretical oxygen demand (ThOD)
TLM	Median Tolerance Limit
COV	Volatile Organic Compounds
nº CAS	Número CAS
N.O.S.	Not Otherwise Specified
mPmB	Very Persistent and Very Bioaccumulative
ED	Propriedades desreguladoras do sistema endócrino

Texto integral das frases H e EUH:

Asp. Tox. 1	Perigo de aspiração, categoria 1
Flam. Liq. 2	Líquidos inflamáveis, categoria 2
H225	Líquido e vapor facilmente inflamáveis.
H304	Pode ser mortal por ingestão e penetração nas vias respiratórias.
H315	Provoca irritação cutânea.
H336	Pode provocar sonolência ou vertigens.
H361d	Suspeito de afectar o nascituro.
H373	Pode afectar os órgãos após exposição prolongada ou repetida.
Repr. 2	Toxicidade reprodutiva, categoria 2
Skin Irrit. 2	Corrosão/irritação cutânea, categoria 2
STOT RE 2	Toxicidade para órgãos-alvo específicos – exposição repetida, categoria 2
STOT SE 3	Toxicidade para órgãos-alvo específicos – exposição única, categoria 3, narcose

Safety Data Sheet (SDS), UE

Esta informação está baseada em nosso conhecimento atual e pretende descrever o produto tendo unicamente em vista os requisitos de saúde, segurança e meio ambiente. Não deve, portanto, ser interpretada como garantia de qualquer propriedade específica do produto.