

N° CAS: 108-88-3 MSDS

MATERIAL SAFETY DATA SHEET (MSDS)

SECCIÓN 1: Identificación de la sustancia o la mezcla y de la sociedad o la empresa

1.1. Identificador del producto

Forma del producto	: Sustancia
	:
N° Índice	: 601-021-00-3
N° CE	: 203-625-9
N° CAS	: 108-88-3
Código de producto	: 00328
Fórmula química	: C ₇ H ₈ - (C(CH ₃)CHCHCHCHCH)
Estructura química	:

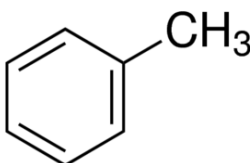

1.2. Usos pertinentes identificados de la sustancia o de la mezcla y usos desaconsejados

1.2.1. Usos pertinentes identificados

Especificaciones de utilización industrial/profesional	: Industrial Reservado a un uso profesional
Uso de la sustancia/mezcla	: Productos químicos de laboratorio

1.2.2. Usos desaconsejados

No se dispone de más información

1.3. Datos del proveedor de la ficha de datos de seguridad

LOBA CHEMIE PVT.LTD.
107 Wode House Road, Jehangir Villa, Colaba
400005 Mumbai - INDIA
T +91 22 6663 6663 - F +91 22 6663 6699
info@lobachemie.com - www.lobachemie.com

1.4. Teléfono de emergencia

Número de emergencia : + 91 22 6663 6663 (9:00am - 6:00 pm)

SECCIÓN 2: Identificación de los peligros

2.1. Clasificación de la sustancia o de la mezcla

Clasificación según reglamento (UE) No. 1272/2008 [CLP]

Líquidos inflamables, categoría 2	H225
Irritación o corrosión cutáneas, categoría 2	H315
Toxicidad para la reproducción, categoría 2	H361d
Toxicidad específica de	H336

TOLUENE SPECIALLY DRIED AR

Fichas de datos de seguridad

órganos diana -
Exposición única,
categoría 3, Narcosis
Toxicidad específica en H373
determinados órganos —
Exposiciones repetidas,
categoría 2
Peligro por aspiración, H304
categoría 1

Texto completo de las frases H: véase la Sección 16

Clasificación según las directivas 67/548/CEE [DSD] o 1999/45/CE [DPD]

Repr.Cat.3; R63
F; R11
Xn; R65
Xn; R48/20
Xi; R38
R67

Texto completo de las frases R: ver sección 16

Efectos adversos fisicoquímicos, para la salud humana y el medio ambiente

No se dispone de más información

2.2. Elementos de la etiqueta

Etiquetado según el Reglamento (CE) N° 1272/2008 [CLP]

Pictogramas de peligro (CLP)



Palabra de advertencia (CLP)

: Peligro

Indicaciones de peligro (CLP)

: H225 - Líquido y vapores muy inflamables.
H304 - Puede ser mortal en caso de ingestión y penetración en las vías respiratorias.
H315 - Provoca irritación cutánea.
H336 - Puede provocar somnolencia o vértigo.
H361d - Se sospecha que daña al feto.
H373 - Puede provocar daños en los órganos tras exposiciones prolongadas o repetidas.

Consejos de prudencia (CLP)

: P210 - Mantener alejado del calor, de superficies calientes, de chispas, de llamas abiertas y de cualquier otra fuente de ignición. No fumar.
P260 - No respirar los vapores, el polvo, el humo, el gas.
P280 - Llevar guantes de protección, prendas de protección, gafas de protección, máscara de protección.
P301+P310 - EN CASO DE INGESTIÓN: Llamar inmediatamente a un médico.
P331 - NO provocar el vómito.

TOLUENE SPECIALLY DRIED AR

Fichas de datos de seguridad

2.3. Otros peligros

No se dispone de más información

SECCIÓN 3: Composición/información sobre los componentes

3.1. Sustancias

Nombre	: TOLUENE SPECIALLY DRIED AR
N° CAS	: 108-88-3
N° CE	: 203-625-9
N° Índice	: 601-021-00-3

Texto completo de las frases R y H : ver sección 16

3.2. Mezclas

No aplicable

SECCIÓN 4: Primeros auxilios

4.1. Descripción de los primeros auxilios

Medidas de primeros auxilios en caso de inhalación	: Transportar a la persona al aire libre y mantenerla en una posición que le facilite la respiración. Llamar a un CENTRO DE TOXICOLOGÍA/médico si la persona se encuentra mal.
Medidas de primeros auxilios en caso de contacto con la piel	: Lavar con abundante agua/.... Lavar las prendas contaminadas antes de volver a usarlas. Consultar a un médico.
Medidas de primeros auxilios en caso de contacto con los ojos	: Aclarar cuidadosamente con agua durante varios minutos. Quitar las lentes de contacto, si lleva y resulta fácil. Seguir aclarando. Consultar a un médico.
Medidas de primeros auxilios en caso de ingestión	: Llamar inmediatamente a un CENTRO DE TOXICOLOGÍA/médico. Enjuagarse la boca.

4.2. Principales síntomas y efectos, agudos y retardados

Síntomas/efectos	: Provoca daños en los órganos.
Síntomas/efectos después de inhalación	: Puede irritar las vías respiratorias. Puede provocar somnolencia o vértigo.
Síntomas/efectos después de contacto con la piel	: Provoca irritación cutánea.
Síntomas/efectos después de ingestión	: Puede ser mortal en caso de ingestión y penetración en las vías respiratorias.

4.3. Indicación de toda atención médica y de los tratamientos especiales que deban dispensarse inmediatamente

No se dispone de más información

SECCIÓN 5: Medidas de lucha contra incendios

5.1. Medios de extinción

Medios de extinción apropiados	: Dióxido de carbono. Polvo seco. Espuma. Agua pulverizada.
Medios de extinción no apropiados	: No utilizar ningún medio de extinción que contenga agua.

5.2. Peligros específicos derivados de la sustancia o la mezcla

Peligro de incendio	: Líquido y vapores muy inflamables.
Peligro de explosión	: Puede formar mezclas vapor-aire inflamables/explosivas.

5.3. Recomendaciones para el personal de lucha contra incendios

Protección durante la extinción de incendios	: No entrar en la zona de fuego sin el equipo de protección adecuado, incluida la protección respiratoria.
--	--

TOLUENE SPECIALLY DRIED AR

Fichas de datos de seguridad

SECCIÓN 6: Medidas en caso de vertido accidental

6.1. Precauciones personales, equipo de protección y procedimientos de emergencia

Medidas generales : Eliminar las posibles fuentes de ignición. Adoptar precauciones especiales para evitar cargas de electricidad estática. No exponer a llamas descubiertas. No fumar.

6.1.1. Para el personal que no forma parte de los servicios de emergencia

Procedimientos de emergencia : Evacuar el personal no necesario.

6.1.2. Para el personal de emergencia

Equipo de protección : Utilizar el equipo de protección individual obligatorio.

Procedimientos de emergencia : Ventilar la zona.

6.2. Precauciones relativas al medio ambiente

Evitar su liberación al medio ambiente.

6.3. Métodos y material de contención y de limpieza

Procedimientos de limpieza : Si está en el suelo, bárralo o échelo con una pala en recipientes apropiados. Recoger el vertido.

6.4. Referencia a otras secciones

No se dispone de más información

SECCIÓN 7: Manipulación y almacenamiento

7.1. Precauciones para una manipulación segura

Peligros adicionales durante el tratamiento : Manipular los recipientes vacíos con precaución, ya que los vapores residuales son inflamables.

Precauciones para una manipulación segura : Protéjase de cualquier fuente de ignición. No fumar. Utilizar únicamente herramientas que no produzcan chispas. Evitar el contacto con los ojos y la piel. Utilizar únicamente en exteriores o en un lugar bien ventilado. No respirar los vapores.

Medidas de higiene : Lavarse las manos y otras zonas expuestas con un jabón suave y con agua antes de comer, beber y fumar o de abandonar el trabajo. No comer, beber ni fumar durante su utilización.

7.2. Condiciones de almacenamiento seguro, incluidas posibles incompatibilidades

Medidas técnicas : Seguir los procedimientos de derivación a tierra apropiados para evitar la electricidad estática. Conectar a tierra/enlace equipotencial del recipiente y del equipo de recepción.

Condiciones de almacenamiento : Conservar lejos del fuego. Mantener el recipiente herméticamente cerrado.

Materiales incompatibles : Fuentes de calor.

7.3. Usos específicos finales

No se dispone de más información

SECCIÓN 8: Controles de exposición/protección individual

8.1. Parámetros de control

No se dispone de más información

TOLUENE SPECIALLY DRIED AR

Fichas de datos de seguridad

8.2. Controles de la exposición

Protección de las manos	: Guantes de protección
Protección ocular	: Gafas químicas o gafas de seguridad
Protección de la piel y del cuerpo	: Llevar ropa de protección adecuada
Protección de las vías respiratorias	: Si el modo de utilización del producto conlleva un riesgo de exposición por inhalación, llevar un equipo de protección respiratoria. [En caso de ventilación insuficiente,] llevar equipo de protección respiratoria.

SECCIÓN 9: Propiedades físicas y químicas

9.1. Información sobre propiedades físicas y químicas básicas

Forma/estado	: Líquido
Masa molecular	: 92.14 g/mol
Color	: Clear Colorless.
Olor	: aromatic benzene-like.
Umbral olfativo	: No hay datos disponibles
pH	: No hay datos disponibles
Grado de evaporación (acetato de butilo=1)	: 2.24
Punto de fusión	: -93 °C
Punto de solidificación	: No hay datos disponibles
Punto de ebullición	: 110 - 111 °C
Punto de inflamación	: 4 °C
Temperatura de autoignición	: 535 °C
Temperatura de descomposición	: No hay datos disponibles
Inflamabilidad (sólido, gas)	: Flammable Líquido y vapores muy inflamables.
Presión de vapor	: 22 at 20°C
Densidad relativa de vapor a 20 °C	: 3.14
Densidad relativa	: No hay datos disponibles
Densidad	: 0.86 g/cm ³
Solubilidad	: Agua: 0.05 @ 20°C (gm/100gm water)
Log Pow	: No hay datos disponibles
Viscosidad, cinemática	: No hay datos disponibles
Viscosidad, dinámica	: No hay datos disponibles
Propiedades explosivas	: No hay datos disponibles
Propiedad de provocar incendios	: No hay datos disponibles
Límites de explosión	: 0.012 - 0.07 vol %

9.2. Otros datos

No se dispone de más información

TOLUENE SPECIALLY DRIED AR

Fichas de datos de seguridad

SECCIÓN 10: Estabilidad y reactividad

10.1. Reactividad

No se dispone de más información

10.2. Estabilidad química

Estable en condiciones normales.

10.3. Posibilidad de reacciones peligrosas

No se dispone de más información

10.4. Condiciones que deben evitarse

Llama descubierta. Calor. Chispas.

10.5. Materiales incompatibles

No se dispone de más información

10.6. Productos de descomposición peligrosos

Puede liberar gases inflamables.

SECCIÓN 11: Información toxicológica

11.1. Información sobre los efectos toxicológicos

Toxicidad aguda : No clasificado

Corrosión o irritación cutáneas : Provoca irritación cutánea.

Lesiones oculares graves o irritación ocular : No clasificado

Sensibilización respiratoria o cutánea : No clasificado

Mutagenicidad en células germinales : No clasificado

Carcinogenicidad : No clasificado

Toxicidad para la reproducción : Se sospecha que daña al feto.

Toxicidad específica en determinados órganos (STOT) – exposición única : Puede provocar somnolencia o vértigo.

Toxicidad específica en determinados órganos (STOT) – exposición repetida : Puede provocar daños en los órganos tras exposiciones prolongadas o repetidas.

Peligro por aspiración : Puede ser mortal en caso de ingestión y penetración en las vías respiratorias.

SECCIÓN 12: Información ecológica

12.1. Toxicidad

No se dispone de más información

TOLUENE SPECIALLY DRIED AR

Fichas de datos de seguridad

12.2. Persistencia y degradabilidad

No se dispone de más información

12.3. Potencial de bioacumulación

No se dispone de más información

12.4. Movilidad en el suelo

No se dispone de más información

12.5. Resultados de la valoración PBT y mPmB

No se dispone de más información

12.6. Otros efectos adversos

No se dispone de más información

SECCIÓN 13: Consideraciones relativas a la eliminación

13.1. Métodos para el tratamiento de residuos

Recomendaciones para la eliminación de productos/envases : Eliminar el contenido/el recipiente en un centro de recogida de residuos peligrosos o especiales, con arreglo a la normativa local, regional, nacional y/o internacional.

Indicaciones adicionales : Manipular los recipientes vacíos con precaución, ya que los vapores residuales son inflamables.

Ecología - residuos : Residuos peligrosos debido a su toxicidad.

SECCIÓN 14: Información relativa al transporte

Según los requisitos de ADR / RID / IMDG / IATA / ADN

14.1. Número ONU

N° ONU (ADR) : 1294

N° ONU (IMDG) : 1294

N° ONU (IATA) : 1294

N° ONU (ADN) : 1294

N° ONU (RID) : 1294

14.2. Designación oficial de transporte de las Naciones Unidas

Designación oficial de transporte (ADR) : TOLUENO

Designación oficial de transporte (IMDG) : TOLUENO

Designación oficial de transporte (IATA) : Toluene

Designación oficial de transporte (ADN) : TOLUENO

Designación oficial de transporte (RID) : TOLUENO

Descripción del documento del transporte (ADR) : UN 1294 TOLUENO, 3, II, (D/E)

Descripción del documento del transporte (IMDG) : UN 1294 TOLUENO, 3, II (7°C c.c.)

Descripción del documento del transporte (IATA) : UN 1294 Toluene, 3, II

Descripción del documento del transporte (ADN) : UN 1294 TOLUENO, 3, II

Descripción del documento del transporte (RID) : UN 1294 TOLUENO, 3, II

TOLUENE SPECIALLY DRIED AR

Fichas de datos de seguridad

14.3. Clase(s) de peligro para el transporte

ADR

Clase(s) de peligro para el transporte (ADR) : 3

Etiquetas de peligro (ADR) : 3



IMDG

Clase(s) de peligro para el transporte (IMDG) : 3

Etiquetas de peligro (IMDG) : 3



IATA

Clase(s) de peligro para el transporte (IATA) : 3

Etiquetas de peligro (IATA) : 3



ADN

Clase(s) de peligro para el transporte (ADN) : 3

Etiquetas de peligro (ADN) : 3



RID

Clase(s) de peligro para el transporte (RID) : 3

Etiquetas de peligro (RID) : 3



14.4. Grupo de embalaje

Grupo de embalaje (ADR) : II

TOLUENE SPECIALLY DRIED AR

Fichas de datos de seguridad

Grupo de embalaje (IMDG)	: II
Grupo de embalaje (IATA)	: II
Grupo de embalaje (ADN)	: II
Grupo de embalaje (RID)	: II

14.5. Peligros para el medio ambiente

Peligroso para el medio ambiente	: No
Contaminante marino	: No
Otros datos	: No se dispone de información adicional

14.6. Precauciones particulares para los usuarios

- Transporte por vía terrestre

Código de clasificación (ADR)	: F1
Cantidades limitadas (ADR)	: 1I
Cantidades exceptuadas (ADR)	: E2
Instrucciones de embalaje (ADR)	: P001, IBC02, R001
Disposiciones particulares relativas al embalaje común (ADR)	: MP19
Instrucciones para cisternas portátiles y contenedores para granel (ADR)	: T4
Disposiciones especiales para cisternas portátiles y contenedores para granel (ADR)	: TP1
Código cisterna (ADR)	: LGBF
Vehículo para el transporte en cisterna	: FL
Categoría de transporte (ADR)	: 2
Disposiciones especiales de transporte - Explotación (ADR)	: S2, S20
Nº Peligro (código Kemler)	: 33
Panel naranja	:

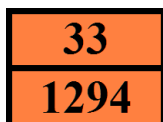

Código de restricción en túneles (ADR)	: D/E
Código EAC	: 3YE

- Transporte marítimo

Cantidades limitadas (IMDG)	: 1 L
Cantidades exceptuadas (IMDG)	: E2
Instrucciones de embalaje (IMDG)	: P001
Instrucciones de embalaje GRG (IMDG)	: IBC02
Instrucciones para cisternas (IMDG)	: T4
Disposiciones especiales para las cisternas (IMDG)	: TP1
N.º FS (Fuego)	: F-E
N.º FS (Derrame)	: S-D
Categoría de carga (IMDG)	: B
Punto de inflamación (IMDG)	: 7°C c.c.
Propiedades y observaciones (IMDG)	: Colourless liquid with a benzene-like odour. Flashpoint: 7°C c.c. Explosive limits: 1.27% to 7% Immiscible with water.
No. GPA	: 130

- Transporte aéreo

Cantidades exceptuadas para aviones de pasajeros y de carga (IATA)	: E2
--	------

TOLUENE SPECIALLY DRIED AR

Fichas de datos de seguridad

Cantidades limitadas para aviones de pasajeros y de carga (IATA)	: Y341
Cantidad neta máxima para cantidad limitada en aviones de pasajeros y de carga (IATA)	: 1L
Instrucciones de embalaje para aviones de pasajeros y de carga (IATA)	: 353
Cantidad neta máxima para aviones de pasajeros y de carga (IATA)	: 5L
Instrucciones de embalaje exclusivamente para aviones de carga (IATA)	: 364
Cantidad máx. neta exclusivamente para aviones de carga (IATA)	: 60L
Código GRE (IATA)	: 3L

- Transporte por vía fluvial

Código de clasificación (ADN)	: F1
Cantidades limitadas (ADN)	: 1 L
Cantidades exceptuadas (ADN)	: E2
Transporte admitido (ADN)	: T
Equipo requerido (ADN)	: PP, EX, A
Ventilación (ADN)	: VE01
Número de conos/luces azules (ADN)	: 1

- Transporte ferroviario

Código de clasificación (RID)	: F1
Cantidades limitadas (RID)	: 1L
Cantidades exceptuadas (RID)	: E2
Instrucciones de embalaje (RID)	: P001, IBC02, R001
Disposiciones particulares relativas al embalaje común (RID)	: MP19
Instrucciones para cisternas portátiles y contenedores para granel (RID)	: T4
Disposiciones especiales para cisternas portátiles y contenedores para granel (RID)	: TP1
Códigos de cisterna para las cisternas RID (RID)	: LGBF
Categoría de transporte (RID)	: 2
Paquetes exprés (RID)	: CE7
N.º de identificación del peligro (RID)	: 33

14.7. Transporte a granel con arreglo anexo II del Convenio MARPOL 73/78 y del Código IBC

No aplicable

SECCIÓN 15: Información reglamentaria

15.1. Reglamentación y legislación en materia de seguridad, salud y medio ambiente específicas para la sustancia o la mezcla

15.1.1. UE-Reglamentos

Sin restricciones según el anexo XVII de REACH

TOLUENE SPECIALLY DRIED AR no figura en la lista de sustancias candidatas de REACH

TOLUENE SPECIALLY DRIED AR no figura en la lista del Anexo XIV de REACH

TOLUENE SPECIALLY DRIED AR

Fichas de datos de seguridad

15.1.2. Reglamentos nacionales

Alemania

- Referencia a AwSV : Clase de peligro para el agua (WGK) 2, Presenta peligro para el agua (Clasificación según AwSV; No ID 194)
- 12ª orden de aplicación de la Ley Federal alemana sobre la limitación de molestias - 12.BImSchV : No sujeto al 12o BImSchV (decreto de protección contra las emisiones) (Reglamento sobre accidentes graves)

Países Bajos

- SZW-lijst van kankerverwekkende stoffen : La sustancia no figura en la lista
- SZW-lijst van mutagene stoffen : La sustancia no figura en la lista
- NIET-limitatieve lijst van voor de voortplanting giftige stoffen – Borstvoeding : La sustancia no figura en la lista
- NIET-limitatieve lijst van voor de voortplanting giftige stoffen – Vruchtbaarheid : La sustancia no figura en la lista
- NIET-limitatieve lijst van voor de voortplanting giftige stoffen – Ontwikkeling : TOLUENE SPECIALLY DRIED AR figura en la lista

Dinamarca

- Clase de peligro de incendios : Clase I-1
- Unidad de almacenamiento : 1 litro
- Comentarios sobre la clasificación : F <Flam. Liq. 2>; Directrices que se deben seguir de gestión de emergencias para el almacenamiento de líquidos inflamables
- Recomendaciones de la normativa danesa : Los menores de 18 años no están autorizados a utilizar el producto
Las mujeres embarazadas/lactantes que trabajen con el producto no deben entrar en contacto directo con el mismo
Durante el uso y la eliminación se deben cumplir los requisitos de las autoridades danesas del entorno laboral relativas al trabajo con sustancias carcinógenas

15.2. Evaluación de la seguridad química

No se dispone de más información

SECCIÓN 16: Información adicional

Texto completo de las frases R, H y EUH:

Asp. Tox. 1	Peligro por aspiración, categoría 1
Flam. Liq. 2	Líquidos inflamables, categoría 2
Repr. 2	Toxicidad para la reproducción, categoría 2
Skin Irrit. 2	Irritación o corrosión cutáneas, categoría 2
STOT RE 2	Toxicidad específica en determinados órganos — Exposiciones repetidas, categoría 2
STOT SE 3	Toxicidad específica de órganos diana - Exposición única, categoría 3, Narcosis
H225	Líquido y vapores muy inflamables.
H304	Puede ser mortal en caso de ingestión y penetración en las vías respiratorias.
H315	Provoca irritación cutánea.

TOLUENE SPECIALLY DRIED AR

Fichas de datos de seguridad

H336	Puede provocar somnolencia o vértigo.
H361d	Se sospecha que daña al feto.
H373	Puede provocar daños en los órganos tras exposiciones prolongadas o repetidas.
R11	Fácilmente inflamable
R38	Irrita la piel
R48/20	Nocivo: riesgo de efectos graves para la salud en caso de exposición prolongada por inhalación
R63	Posible riesgo durante el embarazo de efectos adversos para el feto
R65	Nocivo: si se ingiere puede causar daño pulmonar
R67	La inhalación de vapores puede provocar somnolencia y vértigo
F	Fácilmente inflamable
Xi	Irritante
Xn	Nocivo

Esta información se basa en nuestro conocimiento actual y tiene como finalidad describir el producto para la tutela de la salud, seguridad y medio ambiente. Por lo tanto, no debe ser interpretada como garantía de ninguna característica específica del producto