

SECCIÓN 1: Identificación de la sustancia o la mezcla y de la sociedad o la empresa

1.1. Identificador del producto

Forma del producto	: Sustancia
Nombre comercial	: TRIETHYLAMINE EXTRA PURE
N° Índice	: 612-004-00-5
N° CE	: 204-469-4
N° CAS	: 121-44-8
Código de producto	: 00345
Fórmula química	: C ₆ H ₁₅ N
Estructura química	:

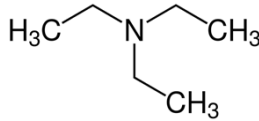

Sinónimos	: N,N-Diethylethanamine
-----------	-------------------------

1.2. Usos pertinentes identificados de la sustancia o de la mezcla y usos desaconsejados

1.2.1. Usos pertinentes identificados

Especificaciones de utilización industrial/profesional	: Industrial Reservado a un uso profesional
Uso de la sustancia/mezcla	: Productos químicos de laboratorio Fabricación de sustancias

1.2.2. Usos desaconsejados

No se dispone de más información

1.3. Datos del proveedor de la ficha de datos de seguridad

LOBA CHEMIE PVT.LTD.
107 Wode House Road, Jehangir Villa, Colaba
400005 Mumbai - INDIA
T +91 22 6663 6663 - F +91 22 6663 6699
info@lobachemie.com - www.lobachemie.com

1.4. Teléfono de emergencia

Número de emergencia	: + 91 22 6663 6663 (9:00am - 6:00 pm)
----------------------	--

SECCIÓN 2: Identificación de los peligros

2.1. Clasificación de la sustancia o de la mezcla

Clasificación según Reglamento (UE) n° 1272/2008 [CLP]

Líquidos inflamables, categoría 2	H225
Toxicidad aguda (oral), categoría 4	H302
Toxicidad aguda (cutánea), categoría 4	H312
Toxicidad aguda (por inhalación), categoría 4	H332
Irritación o corrosión cutáneas, categoría 1, subcategoría 1A	H314
Toxicidad específica en determinados órganos — Exposición única, categoría 3, irritación de las vías respiratorias	H335
Texto completo de las frases H: véase la Sección 16	

Efectos adversos fisicoquímicos, para la salud humana y el medio ambiente

Líquido y vapores muy inflamables. Nocivo en contacto con la piel. Nocivo en caso de inhalación. Nocivo en caso de ingestión. Puede irritar las vías respiratorias. Provoca quemaduras graves en la piel y lesiones oculares graves.

TRIETHYLAMINE EXTRA PURE

Fichas de Datos de Seguridad

conforme al Reglamento (CE) n° 1907/2006 (REACH), modificado por el Reglamento (UE) 2015/830

2.2. Elementos de la etiqueta

Etiquetado según el Reglamento (CE) n° 1272/2008 [CLP]

Pictogramas de peligro (CLP) :



GHS02

GHS05

GHS07

Palabra de advertencia (CLP) :

Peligro

Indicaciones de peligro (CLP) :

H225 - Líquido y vapores muy inflamables.
H302+H312+H332 - Nocivo en caso de ingestión, contacto con la piel o inhalación.
H314 - Provoca quemaduras graves en la piel y lesiones oculares graves.
H335 - Puede irritar las vías respiratorias.

Consejos de prudencia (CLP) :

P210 - Mantener alejado del calor, de superficies calientes, de chispas, de llamas abiertas y de cualquier otra fuente de ignición. No fumar.
P280 - Llevar ropa de protección, equipo de protección para los ojos y la cara, guantes de protección.
P305+P351+P338 - EN CASO DE CONTACTO CON LOS OJOS: Enjuagar con agua cuidadosamente durante varios minutos. Quitar las lentes de contacto cuando estén presentes y pueda hacerse con facilidad. Proseguir con el lavado.
P310 - Llamar inmediatamente a un CENTRO DE TOXICOLOGÍA o a un médico.

2.3. Otros peligros

No se dispone de más información

SECCIÓN 3: Composición/información sobre los componentes

3.1. Sustancias

Tipo de sustancia : Monoconstituyente
Nombre : TRIETHYLAMINE
N° CAS : 121-44-8
N° CE : 204-469-4
N° Índice : 612-004-00-5

3.2. Mezclas

No aplicable

SECCIÓN 4: Primeros auxilios

4.1. Descripción de los primeros auxilios

Medidas de primeros auxilios general : Llamar inmediatamente a un médico.
Medidas de primeros auxilios en caso de inhalación : Transportar a la persona al aire libre y mantenerla en una posición que le facilite la respiración. Transportar a la persona al aire libre y mantenerla en una posición que le facilite la respiración. Llamar inmediatamente a un CENTRO DE TOXICOLOGÍA/médico. Llamar a un centro de información toxicológica o a un médico en caso de malestar.
Medidas de primeros auxilios en caso de contacto con la piel : Llamar inmediatamente a un CENTRO DE TOXICOLOGÍA/médico. Lavar con abundante agua/... Lavar las prendas contaminadas antes de volver a usarlas. Aclararse la piel con agua/ducharse. Quitar inmediatamente todas las prendas contaminadas. Llamar inmediatamente a un médico.
Medidas de primeros auxilios en caso de contacto con los ojos : Aclarar cuidadosamente con agua durante varios minutos. Quitar las lentes de contacto, si lleva y resulta fácil. Seguir aclarando. Llamar inmediatamente a un CENTRO DE TOXICOLOGÍA/médico. Llamar inmediatamente a un médico.
Medidas de primeros auxilios en caso de ingestión : Enjuagarse la boca. NO provocar el vómito. Consultar a un médico. No provocar el vómito. Llamar inmediatamente a un médico.

4.2. Principales síntomas y efectos, agudos y retardados

Síntomas/efectos : Provoca quemaduras graves en la piel y lesiones oculares graves.

TRIETHYLAMINE EXTRA PURE

Fichas de Datos de Seguridad

conforme al Reglamento (CE) n° 1907/2006 (REACH), modificado por el Reglamento (UE) 2015/830

Síntomas/efectos después de inhalación	: Nocivo en caso de inhalación. Puede irritar las vías respiratorias.
Síntomas/efectos después de contacto con la piel	: Nocivo en contacto con la piel. Quemaduras.
Síntomas/efectos después del contacto con el ojo	: Lesiones oculares graves.
Síntomas/efectos después de ingestión	: Nocivo en caso de ingestión. Quemaduras.

4.3. Indicación de toda atención médica y de los tratamientos especiales que deban dispensarse inmediatamente

Tratamiento sintomático.

SECCIÓN 5: Medidas de lucha contra incendios

5.1. Medios de extinción

Medios de extinción apropiados	: Dióxido de carbono. Polvo seco. Espuma. Agua pulverizada.
Medios de extinción no apropiados	: No utilizar ningún medio de extinción que contenga agua.

5.2. Peligros específicos derivados de la sustancia o la mezcla

Peligro de incendio	: Líquido y vapores muy inflamables.
Peligro de explosión	: Puede formar mezclas vapor-aire inflamables/explosivas.
Productos de descomposición peligrosos en caso de incendio	: Posible emisión de humos tóxicos.

5.3. Recomendaciones para el personal de lucha contra incendios

Protección durante la extinción de incendios	: No entrar en la zona de fuego sin el equipo de protección adecuado, incluida la protección respiratoria. No intervenir sin equipo de protección adecuado. Aparato autónomo y aislante de protección respiratoria. Protección completa del cuerpo.
--	---

SECCIÓN 6: Medidas en caso de vertido accidental

6.1. Precauciones personales, equipo de protección y procedimientos de emergencia

Medidas generales	: Eliminar las posibles fuentes de ignición. Adoptar precauciones especiales para evitar cargas de electricidad estática. No exponer a llamas descubiertas. No fumar.
-------------------	---

6.1.1. Para el personal que no forma parte de los servicios de emergencia

Procedimientos de emergencia	: Ventilar la zona de derrame. Evacuar el personal no necesario. No exponer a llamas descubiertas o chispas y abstenerse de fumar. Evitar el contacto con la piel, los ojos y la ropa. No respirar el polvo, el humo, el gas, la niebla, el aerosol, los vapores.
------------------------------	---

6.1.2. Para el personal de emergencia

Equipo de protección	: No intervenir sin equipo de protección adecuado. Utilizar el equipo de protección individual obligatorio. Para más información, ver sección 8 : "Control de la exposición-protección individual".
Procedimientos de emergencia	: Ventilar la zona.

6.2. Precauciones relativas al medio ambiente

Evitar su liberación al medio ambiente.

6.3. Métodos y material de contención y de limpieza

Procedimientos de limpieza	: Absorber el líquido derramado mediante un producto absorbente. Si está en el suelo, bárralo o échelo con una pala en recipientes apropiados. Recoger el vertido. Avisar a las autoridades si el producto llega a los desagües o las conducciones públicas de agua.
Otros datos	: Eliminar los materiales o residuos sólidos en un centro autorizado.

6.4. Referencia a otras secciones

Para más información, ver sección 13.

TRIETHYLAMINE EXTRA PURE

Fichas de Datos de Seguridad

conforme al Reglamento (CE) n° 1907/2006 (REACH), modificado por el Reglamento (UE) 2015/830

SECCIÓN 7: Manipulación y almacenamiento

7.1. Precauciones para una manipulación segura

- Peligros adicionales durante el tratamiento : Manipular los recipientes vacíos con precaución, ya que los vapores residuales son inflamables.
- Precauciones para una manipulación segura : No respirar los vapores. Utilizar únicamente herramientas que no produzcan chispas. Protéjase de cualquier fuente de ignición. No fumar. Mantener alejado del calor, de superficies calientes, de chispas, de llamas abiertas y de cualquier otra fuente de ignición. No fumar. Conectar a tierra/enlace equipotencial del recipiente y del equipo de recepción. Tomar medidas de precaución contra descargas electrostáticas. Pueden acumularse vapores inflamables en el envase. Utilizar un aparato antideflagrante. Llevar un equipo de protección individual. Evitar el contacto con los ojos, la piel o la ropa. Utilizar únicamente en exteriores o en un lugar bien ventilado. No respirar el polvo, el humo, el gas, la niebla, el aerosol, los vapores.
- Medidas de higiene : No comer, beber ni fumar durante su utilización. Lavarse las manos y otras zonas expuestas con un jabón suave y con agua antes de comer, beber y fumar o de abandonar el trabajo. Lavar las prendas contaminadas antes de volver a usarlas. Lavarse las manos después de cualquier manipulación.

7.2. Condiciones de almacenamiento seguro, incluidas posibles incompatibilidades

- Medidas técnicas : Seguir los procedimientos de derivación a tierra apropiados para evitar la electricidad estática. Conectar a tierra/enlace equipotencial del recipiente y del equipo de recepción.
- Condiciones de almacenamiento : Conservar lejos del fuego. Mantener el recipiente herméticamente cerrado. Almacenar en un lugar bien ventilado. Mantener en lugar fresco. Guardar bajo llave.
- Materiales incompatibles : Fuentes de calor.
- Material de embalaje : No conservar en metales sensibles a la corrosión.

7.3. Usos específicos finales

No se dispone de más información

SECCIÓN 8: Controles de exposición/protección individual

8.1. Parámetros de control

8.1.1. Valores límite nacionales de exposición profesional y biológicos

TRIETHYLAMINE EXTRA PURE (121-44-8)	
UE - Valor límite de exposición profesional indicativo (IOEL)	
Nombre local	Triethylamine
IOEL TWA [ppm]	2 ppm
IOEL STEL	12.6 mg/m ³
IOEL STEL [ppm]	3 ppm
Notas	Skin
Referencia normativa	COMMISSION DIRECTIVE 2000/39/EC
Alemania - Valores límite de exposición profesional (TRGS 900)	
Nombre local	Triethylamin
AGW (OEL TWA) [1]	4.2 mg/m ³
AGW (OEL TWA) [2]	1 ppm
Factor de limitación de picos de exposición	2(l)

TRIETHYLAMINE EXTRA PURE

Fichas de Datos de Seguridad

conforme al Reglamento (CE) n° 1907/2006 (REACH), modificado por el Reglamento (UE) 2015/830

TRIETHYLAMINE EXTRA PURE (121-44-8)	
Comentarios	DFG - Senatskommission zur Prüfung gesundheitsschädlicher Arbeitsstoffe der DFG (MAK-Kommission); EU - Europäische Union (Von der EU wurde ein Luftgrenzwert festgelegt: Abweichungen bei Wert und Spitzenbegrenzung sind möglich); H - hautresorptiv; 6 - Die Reaktion mit nitrosierenden Agentien kann zur Bildung der entsprechenden kanzerogenen N-Nitrosoamine führen
Referencia normativa	TRGS900
Portugal - Valores límite de exposición profesional	
Nombre local	Trietilamina
OEL TWA [ppm]	1 ppm
OEL STEL [ppm]	3 ppm
Comentarios	P (Toxicidade percutânea); A4 (Agente não classificável como carcinogénico no Homem)
Referencia normativa	Norma Portuguesa NP 1796:2014
España - Valores límite de exposición profesional	
Nombre local	Trietilamina
VLA-ED (OEL TWA) [1]	8.4 mg/m ³
VLA-ED (OEL TWA) [2]	2 ppm
VLA-EC (OEL STEL)	12.6 mg/m ³
VLA-EC (OEL STEL) [ppm]	3 ppm
Notas	Vía dérmica (Indica que, en las exposiciones a esta sustancia, la aportación por la vía cutánea puede resultar significativa para el contenido corporal total si no se adoptan medidas para prevenir la absorción. En estas situaciones, es aconsejable la utilización del control biológico para poder cuantificar la cantidad global absorbida del contaminante), f (Reacciona con agentes nitrosantes que pueden dar lugar a la formación de N-Nitrosaminas carcinógenas), VLI (Agente químico para el que la U.E. estableció en su día un valor límite indicativo).
Referencia normativa	Límites de Exposición Profesional para Agentes Químicos en España 2021. INSHT
Reino Unido - Valores límite de exposición profesional	
Nombre local	Triethylamine
WEL TWA (OEL TWA) [1]	8 mg/m ³
WEL TWA (OEL TWA) [2]	2 ppm
WEL STEL (OEL STEL)	17 mg/m ³
WEL STEL (OEL STEL) [ppm]	4 ppm
Comentarios (WEL)	Sk (Can be absorbed through the skin. The assigned substances are those for which there are concerns that dermal absorption will lead to systemic toxicity)
Referencia normativa	EH40/2005 (Fourth edition, 2020). HSE
Estados Unidos - ACGIH - Valores límite de exposición profesional	
Nombre local	Triethylamine
ACGIH OEL TWA [ppm]	0.5 ppm
ACGIH OEL STEL [ppm]	1 ppm
Comentarios (ACGIH)	TLV® Basis: Visual impair; URT irr. Notations: Skin; A4 (Not classifiable as a Human Carcinogen)
Referencia normativa	ACGIH 2021

TRIETHYLAMINE EXTRA PURE

Fichas de Datos de Seguridad

conforme al Reglamento (CE) n° 1907/2006 (REACH), modificado por el Reglamento (UE) 2015/830

8.1.2. Métodos de seguimiento recomendados

No se dispone de más información

8.1.3. Contaminantes del aire formados

No se dispone de más información

8.1.4. DNEL y PNEC

No se dispone de más información

8.1.5. Bandas de control

No se dispone de más información

8.2. Controles de la exposición

8.2.1. Controles técnicos apropiados

Controles técnicos apropiados:

El puesto de trabajo ha de estar bien ventilado.

8.2.2. Equipos de protección personal

8.2.2.1. Protección de los ojos y la cara

Protección ocular:

Gafas bien ajustadas

8.2.2.2. Protección de la piel

Protección de la piel y del cuerpo:

Llevar ropa de protección adecuada

Protección de las manos:

Guantes de protección

8.2.2.3. Protección de las vías respiratorias

Protección de las vías respiratorias:

[En caso de ventilación insuficiente,] llevar equipo de protección respiratoria.

8.2.2.4. Peligros térmicos

No se dispone de más información

8.2.3. Control de la exposición ambiental

Control de la exposición ambiental:

Evitar su liberación al medio ambiente.

SECCIÓN 9: Propiedades físicas y químicas

9.1. Información sobre propiedades físicas y químicas básicas

Forma/estado	: Líquido
Apariencia	: Clear liquid.
Masa molecular	: 101.19 g/mol
Color	: Incoloro.
Olor	: strong ammonia-like odor.
Umbral olfativo	: No hay datos disponibles
pH	: No hay datos disponibles
Solución pH	: 12.7 (10% Aqueous solution)
Grado de evaporación (acetato de butilo=1)	: 5.6
Punto de fusión	: No aplicable
Punto de solidificación	: -115 °C
Punto de ebullición	: ≈ 88.8 °C
Punto de inflamación	: -11 °C
Temperatura de autoignición	: 312 °C
Temperatura de descomposición	: No hay datos disponibles
Inflamabilidad (sólido, gas)	: Flammable
	Líquido y vapores muy inflamables.

TRIETHYLAMINE EXTRA PURE

Fichas de Datos de Seguridad

conforme al Reglamento (CE) n° 1907/2006 (REACH), modificado por el Reglamento (UE) 2015/830

Presión de vapor	: 68.99 hPa at 20 °C
Densidad relativa de vapor a 20 °C	: 3.5
Densidad relativa	: No hay datos disponibles
Densidad	: 0.73 g/cm ³ at 20°C
Solubilidad	: Agua: 5.5 g/100 ml at 20°C - Miscible
Coefficiente de partición n-octanol/agua (Log Pow)	: 1.15
Viscosidad, cinemática	: No hay datos disponibles
Viscosidad, dinámica	: No hay datos disponibles
Propiedades explosivas	: No hay datos disponibles
Propiedad de provocar incendios	: No hay datos disponibles
Límites de explosión	: 1.2 – 8 vol %

9.2. Otros datos

No se dispone de más información

SECCIÓN 10: Estabilidad y reactividad

10.1. Reactividad

La descomposición térmica genera: Vapores corrosivos. Líquido y vapores muy inflamables.

10.2. Estabilidad química

Estable en condiciones normales.

10.3. Posibilidad de reacciones peligrosas

No se producen reacciones peligrosas conocidas en condiciones normales de utilización.

10.4. Condiciones que deben evitarse

Llama descubierta. Calor. Chispas. Evitar el contacto con superficies calientes. Sin llamas ni chispas. Eliminar cualquier fuente de ignición.

10.5. Materiales incompatibles

No se dispone de más información

10.6. Productos de descomposición peligrosos

En condiciones normales de almacenamiento y utilización, no deberían de generarse productos de descomposición peligrosos.

SECCIÓN 11: Información toxicológica

11.1. Información sobre los efectos toxicológicos

Toxicidad aguda (oral)	: Nocivo en caso de ingestión.
Toxicidad aguda (cutánea)	: Nocivo en contacto con la piel.
Toxicidad aguda (inhalación)	: Nocivo en caso de inhalación.
Corrosión o irritación cutáneas	: Provoca quemaduras graves en la piel.
Lesiones oculares graves o irritación ocular	: Se supone que provoca lesiones oculares graves
Sensibilización respiratoria o cutánea	: No clasificado
Mutagenicidad en células germinales	: No clasificado
Carcinogenicidad	: No clasificado
Toxicidad para la reproducción	: No clasificado
Toxicidad específica en determinados órganos (STOT) – exposición única	: Puede irritar las vías respiratorias.
Indicaciones adicionales	: Corrosivo para las vías respiratorias.
Toxicidad específica en determinados órganos (STOT) – exposición repetida	: No clasificado
Peligro por aspiración	: No clasificado
Efectos adversos y posibles síntomas para la salud humana	: Nocivo en caso de ingestión, Nocivo en contacto con la piel.

TRIETHYLAMINE EXTRA PURE

Fichas de Datos de Seguridad

conforme al Reglamento (CE) n° 1907/2006 (REACH), modificado por el Reglamento (UE) 2015/830

SECCIÓN 12: Información ecológica

12.1. Toxicidad

Ecología - general : El producto no neutralizado puede ser peligroso para los organismos acuáticos.
Peligro a corto plazo (agudo) para el medio ambiente acuático : No clasificado
Peligro a largo plazo (crónico) para el medio ambiente acuático : No clasificado

12.2. Persistencia y degradabilidad

No se dispone de más información

12.3. Potencial de bioacumulación

TRIETHYLAMINE EXTRA PURE (121-44-8)

Coeficiente de partición n-octanol/agua (Log Pow)	1.15
---	------

12.4. Movilidad en el suelo

No se dispone de más información

12.5. Resultados de la valoración PBT y mPmB

No se dispone de más información

12.6. Otros efectos adversos

No se dispone de más información

SECCIÓN 13: Consideraciones relativas a la eliminación

13.1. Métodos para el tratamiento de residuos

Métodos para el tratamiento de residuos : Eliminar el contenido/recipiente de acuerdo con las instrucciones de reciclaje del recolector homologado.
Recomendaciones para la eliminación de productos/envases : Eliminar el contenido/el recipiente en un centro de recogida de residuos peligrosos o especiales, con arreglo a la normativa local, regional, nacional y/o internacional.
Indicaciones adicionales : Manipular los recipientes vacíos con precaución, ya que los vapores residuales son inflamables. Pueden acumularse vapores inflamables en el envase.

SECCIÓN 14: Información relativa al transporte

En conformidad con ADR / IMDG / IATA / ADN / RID

14.1. Número ONU

N° ONU (ADR) : ONU 1296
N° ONU (IMDG) : ONU 1296
N° ONU (IATA) : ONU 1296
N° ONU (ADN) : ONU 1296
N° ONU (RID) : ONU 1296

14.2. Designación oficial de transporte de las Naciones Unidas

Designación oficial de transporte (ADR) : TRIETILAMINA
Designación oficial de transporte (IMDG) : TRIETILAMINA
Designación oficial de transporte (IATA) : Triethylamine
Designación oficial de transporte (ADN) : TRIETILAMINA
Designación oficial de transporte (RID) : TRIETILAMINA
Descripción del documento del transporte (ADR) : UN 1296 TRIETILAMINA, 3 (8), II, (D/E)
Descripción del documento del transporte (IMDG) : UN 1296 TRIETILAMINA, 3 (8), II (-11°C c.c.)
Descripción del documento del transporte (IATA) : UN 1296 Triethylamine, 3 (8), II

TRIETHYLAMINE EXTRA PURE

Fichas de Datos de Seguridad

conforme al Reglamento (CE) n° 1907/2006 (REACH), modificado por el Reglamento (UE) 2015/830

Descripción del documento del transporte (ADN) : UN 1296 TRIETILAMINA, 3 (8), II
Descripción del documento del transporte (RID) : UN 1296 TRIETILAMINA, 3 (8), II

14.3. Clase(s) de peligro para el transporte

ADR

Clase(s) de peligro para el transporte (ADR) : 3 (8)
Etiquetas de peligro (ADR) : 3, 8



IMDG

Clase(s) de peligro para el transporte (IMDG) : 3 (8)
Etiquetas de peligro (IMDG) : 3, 8



IATA

Clase(s) de peligro para el transporte (IATA) : 3 (8)
Etiquetas de peligro (IATA) : 3, 8



ADN

Clase(s) de peligro para el transporte (ADN) : 3 (8)
Etiquetas de peligro (ADN) : 3, 8



RID

Clase(s) de peligro para el transporte (RID) : 3 (8)
Etiquetas de peligro (RID) : 3, 8



14.4. Grupo de embalaje

Grupo de embalaje (ADR) : II
Grupo de embalaje (IMDG) : II
Grupo de embalaje (IATA) : II
Grupo de embalaje (ADN) : II
Grupo de embalaje (RID) : II

TRIETHYLAMINE EXTRA PURE

Fichas de Datos de Seguridad

conforme al Reglamento (CE) n° 1907/2006 (REACH), modificado por el Reglamento (UE) 2015/830

14.5. Peligros para el medio ambiente

Peligroso para el medio ambiente : No
Contaminante marino : No
Otros datos : No se dispone de información adicional

14.6. Precauciones particulares para los usuarios

Transporte por vía terrestre

Código de clasificación (ADR) : FC
Cantidades limitadas (ADR) : 1I
Cantidades exceptuadas (ADR) : E2
Instrucciones de embalaje (ADR) : P001, IBC02
Disposiciones para el embalaje en común (ADR) : MP19
Instrucciones para cisternas portátiles y contenedores para granel (ADR) : T7
Disposiciones especiales para cisternas portátiles y contenedores para granel (ADR) : TP1
Código cisterna (ADR) : L4BH
Vehículo para el transporte en cisternas : FL
Categoría de transporte (ADR) : 2
Disposiciones especiales de transporte - Explotación (ADR) : S2, S20
Número de identificación de peligro (código Kemler) : 338
Panel naranja :



Código de restricciones en túneles (ADR) : D/E
Código EAC : •2WE
Código APP : A(fl)

Transporte marítimo

Cantidades limitadas (IMDG) : 1 L
Cantidades exceptuadas (IMDG) : E2
Instrucciones de embalaje (IMDG) : P001
Instrucciones de embalaje GRG (IMDG) : IBC02
Instrucciones para cisternas (IMDG) : T7
Disposiciones especiales para las cisternas (IMDG) : TP1
N.º FS (Fuego) : F-E
N.º FS (Derrame) : S-C
Categoría de carga (IMDG) : B
Estiba y Manipulación (IMDG) : SW2
Segregación (IMDG) : SG35
Punto de inflamación (IMDG) : -11°C c.c.
Propiedades y observaciones (IMDG) : Colourless liquid with a strong ammonia-like odour. Flashpoint: -11°C c.c. Explosive limits: 1.2% to 8% Miscible with water. Harmful by inhalation. Causes burns to skin and eyes. Irritating to mucous membranes.
No. GPA : 132

Transporte aéreo

Cantidades exceptuadas para aviones de pasajeros y de carga (IATA) : E2
Cantidades limitadas para aviones de pasajeros y de carga (IATA) : Y340
Cantidad neta máxima para cantidad limitada en aviones de pasajeros y de carga (IATA) : 0.5L
Instrucciones de embalaje para aviones de pasajeros y de carga (IATA) : 352
Cantidad neta máxima para aviones de pasajeros y de carga (IATA) : 1L
Instrucciones de embalaje exclusivamente para aviones de carga (IATA) : 363

TRIETHYLAMINE EXTRA PURE

Fichas de Datos de Seguridad

conforme al Reglamento (CE) n° 1907/2006 (REACH), modificado por el Reglamento (UE) 2015/830

Cantidad máx. neta exclusivamente para aviones de carga (IATA) : 5L
Código GRE (IATA) : 3CH

Transporte por vía fluvial

Código de clasificación (ADN) : FC
Cantidades limitadas (ADN) : 1 L
Cantidades exceptuadas (ADN) : E2
Equipo requerido (ADN) : PP, EP, EX, A
Ventilación (ADN) : VE01
Número de conos/luces azules (ADN) : 1

Transporte ferroviario

Código de clasificación (RID) : FC
Cantidades limitadas (RID) : 1L
Cantidades exceptuadas (RID) : E2
Instrucciones de embalaje (RID) : P001, IBC02
Disposiciones particulares relativas al embalaje común (RID) : MP19
Instrucciones para cisternas portátiles y contenedores para granel (RID) : T7
Disposiciones especiales para cisternas portátiles y contenedores para granel (RID) : TP1
Códigos de cisterna para las cisternas RID (RID) : L4BH
Categoría de transporte (RID) : 2
Paquetes exprés (RID) : CE7
N.º de identificación del peligro (RID) : 338

14.7. Transporte a granel con arreglo al anexo II del Convenio MARPOL y el Código IBC

No aplicable

SECCIÓN 15: Información reglamentaria

15.1. Reglamentación y legislación en materia de seguridad, salud y medio ambiente específicas para la sustancia o la mezcla

15.1.1. Normativa de la UE

Lista de restricciones de la UE (Anexo XVII del reglamento REACH)

Código de referencia	Aplicable en
3(a)	TRIETHYLAMINE EXTRA PURE
3(b)	TRIETHYLAMINE EXTRA PURE
40.	TRIETHYLAMINE EXTRA PURE

TRIETHYLAMINE EXTRA PURE no figura en la lista de sustancias candidatas de REACH

TRIETHYLAMINE EXTRA PURE no figura en la lista del Anexo XIV de REACH

TRIETHYLAMINE EXTRA PURE no está sujeto al Reglamento (UE) n° 649/2012 del Parlamento Europeo y del Consejo, de 4 de julio de 2012, relativo a la exportación e importación de productos químicos peligrosos.

TRIETHYLAMINE EXTRA PURE no está sujeto al Reglamento (UE) n° 2019/1021 del Parlamento Europeo y del Consejo, de 20 de junio de 2019, sobre contaminantes orgánicos persistentes

15.1.2. Normativas nacionales

Alemania

Clase de peligro para el agua (WGK) : WGK 1, Presenta poco peligro para el agua (Clasificación según AwSV; No ID 556)
Ordenanza sobre incidentes peligrosos (12. BlmSchV) : No está sujeto a Ordenanza sobre incidentes peligrosos (12. BlmSchV)

Países Bajos

SZW-lijst van kankerverwekkende stoffen : La sustancia no figura en la lista
SZW-lijst van mutagene stoffen : La sustancia no figura en la lista

TRIETHYLAMINE EXTRA PURE

Fichas de Datos de Seguridad

conforme al Reglamento (CE) n° 1907/2006 (REACH), modificado por el Reglamento (UE) 2015/830

NIET-limitatieve lijst van voor de voortplanting giftige stoffen – Borstvoeding : La sustancia no figura en la lista
NIET-limitatieve lijst van voor de voortplanting giftige stoffen – Vruchtbaarheid : La sustancia no figura en la lista
NIET-limitatieve lijst van voor de voortplanting giftige stoffen – Ontwikkeling : La sustancia no figura en la lista

Dinamarca

Comentarios sobre la clasificación : Directrices que se deben seguir de gestión de emergencias para el almacenamiento de líquidos inflamables
Normativa nacional danesa : Los menores de 18 años no están autorizados a utilizar el producto
Las mujeres embarazadas/lactantes que trabajen con el producto no deben entrar en contacto directo con el mismo

15.2. Evaluación de la seguridad química

No se ha llevado a cabo la Evaluación de la Seguridad Química

SECCIÓN 16: Otra información

Abreviaturas y acrónimos	
ADN	Acuerdo europeo relativo al transporte internacional de mercancías peligrosas por vías navegables interiores
ADR	Acuerdo europeo relativo al transporte internacional de mercancías peligrosas por carretera
ATE	Estimación de la toxicidad aguda
FBC	Factor de bioconcentración
VLB (Valor Límite Biológico)	Valor límite biológico
DBO	Demanda bioquímica de oxígeno (DBO)
DQO	Demanda química de oxígeno (DQO)
DMEL	Nivel derivado con efecto mínimo
DNEL	Nivel sin efecto derivado
N° CE	número CE
CE50	Concentración efectiva media
EN	Norma europea
CIIC	Centro Internacional de Investigaciones sobre el Cáncer
IATA	Asociación Internacional de Transporte Aéreo
IMDG	Código Marítimo Internacional de Mercancías Peligrosas
CL50	Concentración letal para el 50 % de una población de pruebas
LD50	Dosis letal para el 50 % de una población de pruebas (dosis letal media)
LOAEL	Nivel más bajo con efecto adverso observado
NOAEC	Concentración sin efecto adverso observado
NOAEL	Nivel sin efecto adverso observado
NOEC	Concentración sin efecto observado
OCDE	Organización para la Cooperación y el Desarrollo Económicos
VLA	Límite de exposición profesional
PBT	Sustancia persistente, bioacumulativa y tóxica
PNEC	Concentración prevista sin efecto
RID	Reglamento relativo al transporte internacional de mercancías peligrosas por ferrocarril

TRIETHYLAMINE EXTRA PURE

Fichas de Datos de Seguridad

conforme al Reglamento (CE) n° 1907/2006 (REACH), modificado por el Reglamento (UE) 2015/830

Abreviaturas y acrónimos	
FDS	Fichas de Datos de Seguridad
STP	Estación depuradora
DTO	Necesidad teórica de oxígeno (BThO)
TLM	Tolerancia media limite
COV	Compuestos orgánicos volátiles
N° CAS	número CAS
N.E.P	No especificado en otra parte
mPmB	Muy persistente y muy bioacumulable
ED	Propiedades de alteración endocrina

Texto íntegro de las frases H y EUH	
Acute Tox. 4 (Dermal)	Toxicidad aguda (cutánea), categoría 4
Acute Tox. 4 (Inhalation)	Toxicidad aguda (por inhalación), categoría 4
Acute Tox. 4 (Oral)	Toxicidad aguda (oral), categoría 4
Flam. Liq. 2	Líquidos inflamables, categoría 2
Skin Corr. 1A	Irritación o corrosión cutáneas, categoría 1, subcategoría 1A
STOT SE 3	Toxicidad específica en determinados órganos — Exposición única, categoría 3, irritación de las vías respiratorias
H225	Líquido y vapores muy inflamables.
H302	Nocivo en caso de ingestión.
H312	Nocivo en contacto con la piel.
H314	Provoca quemaduras graves en la piel y lesiones oculares graves.
H332	Nocivo en caso de inhalación.
H335	Puede irritar las vías respiratorias.

Ficha de datos de seguridad (FDS), UE

Esta información se basa en nuestro conocimiento actual y tiene como finalidad describir el producto para la tutela de la salud, seguridad y medio ambiente. Por lo tanto, no debe ser interpretada como garantía de ninguna característica específica del producto.